



UNIVERSITAS
MERCU BUANA
— TERAKREDITASI UNGGUL —



UNIVERSITAS

MERCU BUANA

PANDUAN AKADEMIK

Program Sarjana & Program Magister
Tahun Akademik 2023/2024



UNIVERSITAS MERCU BUANA

Kampus Meruya : Jl. Meruya Selatan No.1 , Kembangan, Jakarta Barat 11650
Telp. +62 (21) 5840816

Kampus Menteng : Jl. Menteng Raya No. 29 JakartaPusat 10340
Telp. +62 (21) 31935454

Kampus Warung Buncit : Jl. Raya Warung Buncit No. 98, jakarta Selatan
Telp. +62 81776631933

Layanan Informasi
Email : umb@mercubuana.ac.id
website : <http://www.mercubuana.ac.id>

Daftar Isi



PEMBUKA

	Daftar Isi
004	Visi Misi
005	Filosofi Visual Logo UMB
006	Mars dan Hymne UMB
008	Sejarah Perkembangan
012	Asas dan Tujuan Pendidikan
013	Ketentuan Pelaksanaan Pembelajaran

KETENTUAN PELAKSANAAN PEMBELAJARAN

014	Kurikulum
015	Satuan Kredit Semester (Sks)
017	KRS Online
017	Ujian Semester
018	Cuti Akademik
019	Perkuliahan <i>FAST LEARNING</i>
021	Tugas Akhir
023	Sistem Evaluasi

PROGRAM STUDI SARJANA

030	Desain Produk
036	Desain Interior
040	Desain Komunikasi Visual
047	Teknik Sipil
052	Arsitektur
057	Teknik Mesin
062	Teknik Elektro
067	Teknik Industri
074	Teknik Informatika
079	Sistem Informasi
086	Manajemen Program Sarjana
091	Akuntansi Program Sarjana
096	Ilmu Komunikasi
111	Psikologi

KETENTUAN PELAKSANAAN PEMBELAJARAN

119	Kurikulum
120	Satuan Kredit Semester (Sks)
122	KRS Online
124	Perkuliahan <i>FAST LEARNING</i>
125	Penyusunan Tugas Akhir (Tesis)
130	Sistem Evaluasi

PROGRAM STUDI MAGISTER

134	Magister Akuntansi
138	Magister Teknik Industri
142	Magister Manajemen
146	Magister Ilmu Komunikasi
149	Magister Teknik Elektro
152	Magister Teknik Sipil
155	Magister Teknik Mesin

PENERIMAAN MAHASISWA BARU PROGRAM REGULER/RPL

159	Kriteria Penerimaan Mahasiswa Baru
160	Jalur Penerimaan Mahasiswa Baru
161	Persyaratan Pendaftaran Mahasiswa Baru
161	Instrumen Penerimaan Mahasiswa Baru
162	Prosedur Penerimaan Mahasiswa Baru
163	Sistem Seleksi Pendidikan
163	Registrasi Mahasiswa Baru

Pembuka



Visi dan Misi

Visi

Menjadi Universitas Unggul dan bereputasi internasional yang berkontribusi pada pengembangan masyarakat berkelanjutan tahun 2045.

Misi

1. Menyelenggarakan Tridharma Perguruan Tinggi yang berbasis riset dan kewirausahaan secara profesional dan berkualitas untuk mencapai keunggulan dan reputasi internasional.
2. Menerapkan *Good University Governance* sesuai dengan standar mutu, dan mengembangkan jaringan kerja sama berkelanjutan dengan mitra nasional dan internasional.
3. Mengembangkan kompetensi keilmuan, jiwa kewirausahaan, dan etika profesional civitas akademika dalam memberikan kontribusi dan inovasi pada pengembangan masyarakat



UNIVERSITAS
MERCU BUANA

Budaya Kerja

1. Integritas
2. Inovatif
3. Harmoni

Filosofi Visual Logo Universitas Mercu Buana

Visual Logo Mercu Buana distilasi dari nyala api yang terbagi menjadi tiga bagian. Ketiga bagian ini melambangkan Tridarma Perguruan Tinggi

- * Darma Pendidikan dilambangkan dengan nyala api tengah
- * Darma Penelitian dan Pengabdian kepada masyarakat dilambangkan dengan dua nyala api yang mengapitnya.

Biru Tua, melambangkan kematangan dan ketulusan.

Biru Muda, mencerminkan kecemerlangan dan keandalan.

Hijau, melambangkan kebijaksanaan dan kemakmuran.



UNIVERSITAS
MERCU BUANA

Api Biru yang tenang, menyiratkan tekad untuk menghasilkan lulusan yang berkualitas dan beretika.

Ketinggian Api yang berbeda melambangkan visi yang dinamis, di samping melambangkan target yang dapat dijabarkan dan ditindak lanjuti dengan jelas.

Nyala api, menyiratkan tekad dan komitmen para pendiri dan penerus untuk memberikan dan menjadikan sivitas akademika Mercu Buana sebagai pemberi manfaat bagi lingkungan.

Bentuk dasar logo UMB yang oval melambangkan kekukuhan di dalam menegakkan prinsip-prinsip kebenaran dan keseimbangan.

MARS UMB

MARS UMB UNIVERSITAS MERCU BUANA

G = 1; 4/4
Khidmat

Lagu & Syair :
Lilik Sugiarto, 1990



Ka - mi de - rap - kan langkah maju ki - bar - kan pan - ji al - ma -
ri pan - dang ja - uh ke - de - pan, me - nyam - but ha - ri ba - ha -



ma - ter U - ni - ver - si - tas Mer - cu Bu - a - na tem - pat - me - nimba il - mu dan bu -
gi - a Ma - sa de - pan te - lah me - nan - ti - mu a - yo ber



di Ma - sa - tu menuju ci - ta Mer - cu Bu - a - na U - ni ver - si



tas ter cin - ta ka - mi se - tia pa - da - mu Berlandaskan Pan - casila Da -



sar negara - ku, Terus maju dan sento - sa! Bangkit semangat pa -



tri - a - ku me - ngawal te - kad Tri Dharmaku U - ni



versi - tas Mercuru Bu - a - na se - moga Ja - ya sepanjang ma - sa

HYMNE UMB

HYMNE UMB UNIVERSITAS MERCU BUANA

G = 1; 4/4
Khidmat

Lagu & Syair :
Lilik Sugiarto, 1990

Ke - pa - da - mu ka - mi ber - bak - ti U - ni - ver
Si - tas Mer - cu Bu - a - na Ber - pa - du ka - mi da - lam
ci - ta de - ngan ji - wa Tri Dhar - ma - mu Me -
lang - kah pas - ti, me - nya - tu dan man - di - ri Pan - ca
si - la. pe - do - man - nya De - ngan rah - mat Tu - han
Yang Ma - ha E - sa, meng - ab - di pa - da per - ti - wi

Sejarah Perkembangan



H. R. Probosutedjo
Pendiri Universitas Mercu Buana



Hj. Ratmani Probosutedjo
Ketua Pembina Yayasan Menara Bhakti

Pengusaha H. Probosutedjo yang mempunyai pengalaman sebagai guru di Perguruan Taman Siswa, Pematang Siantar, Sumatera Utara, pada tanggal 10 Nopember 1981 mendirikan Akademi Wiraswasta Dewantara (AWD). Peresmianya dilakukan oleh almarhum Bapak H. Adam Malik, Wakil Presiden RI saat itu. Dewantara diambil dari nama tokoh Pendidikan Nasional, yaitu Ki Hajar Dewantara. Misi pendidikan akademi ini antara lain adalah mengembangkan model pendidikan untuk melahirkan pengusaha Pancasila, dan kader-kader pembangunan yang mandiri serta mampu menciptakan kesempatan kerja.

Sebelum memiliki kampus sendiri, penyelenggaraan perkuliahan dilaksanakan di Gedung Yayasan Tenaga Kerja Indonesia (YTKI) Jl. Gatot Soebroto. Tahun 1984, Yayasan Menara Bhakti berhasil membangun kampus yang diberi nama Kampus Menara Bhakti yang berlokasi di Jl. Raya Meruya Selatan, Kembangan, Jakarta Barat.

Pada tahun 1985, berbekal kemampuan dan pengalaman dalam menyelenggarakan pendidikan Akademi Wiraswasta Dewantara, timbul gagasan mendirikan lembaga pendidikan tingkat universitas. Dengan Surat Keputusan Ketua Yayasan Menara Bhakti nomor 04/SKEP/KET/VI/1985 tanggal 12 Juni 1985, dibentuk Panitia Pendirian Universitas, dengan Ketua Dr. Sri Edi Swasono dan dibantu oleh H. Abdul Madjid (almarhum), Drs. Iman Santosa Sukardi (almarhum), Drs. M. Enoch Markum, Ir. Suharyadi, M.S., Soekarno dan Prijo S. Parwoto (almarhum).

Setelah melalui persiapan pendirian dan studi kelayakan, dengan surat nomor 010/KET/YMB/VI/85 tanggal 12 Juni 1985, yayasan mengajukan permohonan izin mendirikan Universitas Mercu Buana (UMB) kepada Kopertis Wilayah III. Berdasarkan surat nomor/15/KOP.III/S.VI/85 yang ditandatangani oleh Prof. Dr. Boesjra Zahir (almarhum), pada tanggal 18 Juni 1985, Kopertis Wilayah III menyetujui dan memberikan izin "Operasional" penyelenggaraan Universitas Mercu Buana.



Pada tanggal 22 Oktober 1985 Universitas Mercu Buana secara resmi dinyatakan berdiri, dengan fakultas dan Jurusan sebagai berikut:

1. Fakultas Teknik,

Jurusan Teknik Arsitektur dan Jurusan Teknik Sipil.

2. Fakultas Pertanian,

Jurusan Sosial Ekonomi Pertanian (Agrobisnis) dan Jurusan Budidaya Pertanian (Agronomi).

3. Fakultas Ekonomi,

Jurusan Manajemen dan Jurusan Akuntansi.

Satu tahun kemudian, berdasarkan hasil evaluasi Kopertis Wilayah III, enam jurusan yang tersebut memperoleh Status "Terdaftar" dari Menteri Pendidikan dan Kebudayaan, melalui Surat Keputusan nomor 0507/0/1986.

Dalam rangka memenuhi tuntutan perkembangan pendidikan di masyarakat, dengan izin "Operasional" dari Kopertis Wilayah III nomor 12/Kop.III/S.VI/86 tanggal 5 Juni 1986, pada tahun akademik 1986/1987 Fakultas Teknik membuka Jurusan Teknik Mesin dan Fakultas Pertanian membuka Jurusan Mekanisasi Pertanian. Selanjutnya pada tahun akademik 1987/1988, Fakultas Teknik membuka Jurusan Teknik Elektro. Memasuki tahun akademik 1988/1989 terjadi perkembangan baru di Universitas Mercu Buana. Berdasarkan usulan Ketua Yayasan Menara Bhakti dengan persetujuan Kopertis Wilayah III, Akademi Wiraswasta Dewantara dinyatakan bergabung ke dalam Universitas Mercu Buana. Pendidikan akademi tersebut menjadi Program D3 Manajemen Perusahaan di bawah Fakultas Ekonomi dengan Status "Terdaftar".

Tahun 1989, Jurusan Teknik Mesin memperoleh Status "Terdaftar", berdasarkan Surat Keputusan Menteri Pendidikan dan Kebudayaan nomor 0382/06/1989 tanggal 21 Juni 1989, demikian juga untuk Jurusan Mekanisasi Pertanian, tanggal 6

Agustus 1990 memperoleh Status "Terdaftar", dengan Surat Keputusan Mendikbud nomor 0495/08/1990.

Upaya-upaya penting dan strategis guna meningkatkan kualitas akademik terus dilakukan. Secara bertahap, sejalan dengan upaya itu Universitas Mercu Buana melengkapi berbagai sarana dan fasilitas pendidikannya. Berkat kerja keras dan dedikasi yang sungguh-sungguh tersebut, menjelang Dies Natalis VI, pada tanggal 30 Mei 1991, berdasarkan Surat Keputusan Menteri Pendidikan dan Kebudayaan nomor 0286/05/1991, Universitas Mercu Buana memperoleh Status "Diakui", untuk:

1. Fakultas Teknik,

yaitu Jurusan Teknik Sipil, Jurusan Teknik Arsitektur dan Jurusan Teknik Mesin.

2. Fakultas Pertanian,

yaitu Jurusan Sosial Ekonomi Pertanian (Agrobisnis), Jurusan Budidaya Pertanian (Agronomi) dan Jurusan Mekanisasi Pertanian.

3. Fakultas Ekonomi,

yaitu Jurusan Manajemen, Jurusan Akuntansi dan Program D3 Manajemen Perusahaan.

Sementara itu, Jurusan Teknik Elektro juga sudah memperoleh Status "Terdaftar" berdasarkan Surat Keputusan Mendikbud nomor 0132/03/1991 tanggal 21 Maret 1991. Keberhasilan yang dicapai dalam pengembangan penyelenggaraan pendidikan semakin mendorong semangat segenap sivitas akademika untuk terus mengupayakan penyempurnaan pada setiap bidang kegiatan dengan melakukan koreksi, introspeksi dan mencari umpan balik guna lebih mengokohkan sistem penyelenggaraan pendidikan. Akhirnya, berkat kesungguhan tersebut serta bimbingan Kopertis Wilayah III, maka pada 28 April 1992 dengan Surat Keputusan Dirjen Dikti nomor 163/DIKTI/Kep/1992 seluruh jurusan di lingkungan Universitas Mercu Buana memperoleh Status "Disamakan".

Dalam mengantisipasi Surat Keputusan Mendikbud nomor 0686/U/1991 yang mensyaratkan di setiap universitas minimal terdiri dari 3 Fakultas Eksakta dan 2 Fakultas Sosial, maka melalui berbagai persiapan yang didahului dengan studi kelayakan, Universitas Mercu Buana mengembangkan fakultas dan jurusan baru. Pada tahun akademik 1994/1995 Universitas Mercu Buana telah mempunyai lima fakultas, yaitu Fakultas Teknik, Fakultas Pertanian, Fakultas Ekonomi, Fakultas Ilmu Komunikasi dan Fakultas Ilmu Komputer dengan total tiga belas jurusan. Tahun akademik 2000/2001 telah dibuka Jurusan Teknik Industri di bawah Fakultas Teknologi Industri berdasarkan keputusan Dirjen Dikti Depdiknas RI nomor 290/DIKTI /Kep/2000 dengan Status "Terdaftar".

Sejak tahun akademik 1997/1998, berdasarkan Surat Keputusan BAN (Badan Akreditasi Nasional) nomor 001/BAN-PT/AK-1/VIII/1998 tanggal 11 Agustus 1998, serta nomor 008/BAN-PT/AK-IV/VI/2000 khusus untuk Fakultas Ilmu Komunikasi dan Teknik Informatika, memperoleh status tambahan yaitu "Terakreditasi". Selanjutnya, beberapa program studi telah mengalami perubahan status "Terakreditasi" setelah di evaluasi pada tahun 2003 oleh BAN PT.

Untuk memenuhi tuntutan dan perkembangan di masyarakat, maka sejak tahun akademik 2002/2003 Universitas Mercu Buana berupaya dan bekerja keras untuk menyesuaikan perkembangan di dunia pendidikan dengan menambah dua Program Studi Diploma Tiga, Desain Interior dan Akuntansi. Diikuti setahun kemudian dengan penambahan Bidang Studi *Visual Communication* Program Sarjana.

Pada tahun akademik 2005/2006 telah dibuka Program Studi baru Desain Grafis dan Multimedia Program Sarjana, dan setahun berikutnya dibuka Program Studi Desain Interior Program Sarjana. Kedua program studi terbaru tersebut berada dalam Fakultas Teknik Sipil dan Perencanaan.

Pada awal tahun akademik 1999/2000 Universitas Mercu Buana membuka Program Pascasarjana. Program pertama yang dibuka adalah Program Magister Manajemen. Dilandasi Surat Keputusan DIKTI nomor 30/DIKTI/KEP/2000, Program Magister Manajemen (MM) diselenggarakan dengan Konsentrasi Manajemen Sumberdaya Manusia, Manajemen Keuangan, dan Manajemen Pemasaran.





Saat ini Program Magister memiliki tujuh program studi, yaitu program studi Magister Manajemen, Magister Ilmu Komunikasi, Magister Teknik Industri, Magister Teknik Elektro, Magister Akuntansi, Magister Teknik Sipil dan Magister Teknik Mesin. Selanjutnya pada tahun 2016 program pascasarjana membuka program Doktor, yaitu Doktor Manajemen

Dibawah ini secara lengkap tabel daftar program studi dan tabel daftar status serta peringkat akreditasi institusi dan program studi di UMB:

Daftar Program Studi di Universitas Mercu Buana

Fakultas Ekonomi dan Bisnis
Manajemen (Program Diploma Tiga)
Akuntansi (Program Diploma Tiga)
Manajemen (Program Sarjana)
Akuntansi (Program Sarjana)
Magister Manajemen
Magister Akuntansi
Doktor Manajemen
Teknik
Teknik Sipil (Program Sarjana)
Arsitektur (Program Sarjana)
Teknik Mesin (Program Sarjana)
Teknik Elektro (Program Sarjana)
Teknik Industri (Program Sarjana)
Magister Teknik Mesin
Magister Teknik Elektro
Magister Teknik Industri
Magister Teknik Sipil
Magister Teknik Mesin
Ilmu Komunikasi
Ilmu Komunikasi (Program Sarjana)
Magister Ilmu Komunikasi
Ilmu komputer
Teknik Informatika (Program Sarjana)
Sistem Informasi (Program Sarjana)
Psikologi
Psikologi (Program Sarjana)
Desain dan Seni Kreatif
Desain produk (Program Sarjana)
Desain Interior (Program Sarjana)
Desain Komunikasi Visual (Program Sarjana)

Tabel Daftar Status dan Pringkat Akreditasi Universitas Mercu Buana

Institusi / Program Studi	Status	Peringkat
Institusi	Terakreditasi	Unggul
Fakultas Ekonomi dan Bisnis		
Manajemen (Program Diploma Tiga)	Terakreditasi	A
Akuntansi (Program Diploma Tiga)	Terakreditasi	Baik Sekali
Manajemen (Program Sarjana)	Terakreditasi	Unggul
Akuntansi (Program Sarjana)	Terakreditasi	A
Magister Manajemen	Terakreditasi	A
Magister Akuntansi	Terakreditasi	Unggul
Doktor Manajemen	Terakreditasi	Baik Sekali
Teknik		
Teknik Sipil (Program Sarjana)	Terakreditasi	Unggul
Arsitektur (Program Sarjana)	Terakreditasi	B
Teknik Mesin (Program Sarjana)	Terakreditasi	A
Teknik Elektro (Program Sarjana)	Terakreditasi	A
Teknik Industri (Program Sarjana)	Terakreditasi	B
Magister Teknik Mesin	Terakreditasi	B
Magister Teknik Elektro	Terakreditasi	B
Magister Teknik Industri	Terakreditasi	Baik Sekali
Magister Teknik Sipil	Terakreditasi	Baik Sekali
Magister Teknik Mesin	Terakreditasi	B
Ilmu Komunikasi		
Ilmu Komunikasi (Program Sarjana)	Terakreditasi	A
Magister Ilmu Komunikasi	Terakreditasi	A
Ilmu komputer		
Teknik Informatika (Program Sarjana)	Terakreditasi	Unggul
Sistem Informasi (Program Sarjana)	Terakreditasi	B
Psikologi		
Psikologi (Program Sarjana)	Terakreditasi	B
Desain dan Seni Kreatif		
Desain produk (Program Sarjana)	Terakreditasi	B
Desain Interior (Program Sarjana)	Terakreditasi	Baik Sekali
Desain Komunikasi Visual (Program Sarjana)	Terakreditasi	A

Asas dan Tujuan Pendidikan



Universitas Mercu Buana didirikan berdasarkan pada Pancasila dan UUD 1945. Universitas Mercu Buana menyelenggarakan sistem pendidikan yang berorientasi pada pengembangan sikap profesional, dengan menggunakan kurikulum dan rencana pembelajaran semester mengacu pada KKNI dan SN Dikti, didukung dengan kegiatan penelitian dan praktek kerja nyata di berbagai instansi atau perusahaan

Tujuan

1. Menjadi pusat pendidikan tinggi yang menghasilkan tenaga profesional berjiwa wirausaha yang menguasai teknologi informasi, mampu berkomunikasi internasional dan beretika.
2. Menjadi salah satu aktor dalam ikut serta membangun pendidikan tinggi di Indonesia khususnya dalam mewujudkan sistem pendidikan tinggi nasional.
3. Menjadi agen pembangunan dan transformasi budaya yang produktif dan beretika dalam menghadapi arus perubahan berdimensi global.
4. Menyelenggarakan pendidikan dan pengajaran jejang Program Diploma Tiga, Program Sarjana, Program Magister dan Program Doktor, yang bermutu dalam prosesnya melalui pengembangan kurikulum yang andal, tenaga pengajar dan staf profesional serta infrastruktur yang memenuhi standar mutu pendidikan.
5. Menyelenggarakan penelitian dalam rangka pengembangan ilmu pengetahuan dan teknologi yang bermanfaat bagi masyarakat.
6. Menyelenggarakan Pengabdian kepada masyarakat dalam rangka memanfaatkan ilmu pengetahuan dan teknologi dalam upaya memberikan sumbangan untuk kemajuan masyarakat.
7. Menyelenggarakan pembinaan dalam membentuk karakter mahasiswa dengan mengendalikan dan mengembangkan program unggulan bidang kemahasiswaan
8. Menyelenggarakan hubungan dengan pelayanan dan lingkungan untuk meningkatkan kepuasan pelanggan, dan
9. Menyelenggarakan pelayanan administrasi dan pelayanan pendidikan tinggi yang taat asas dengan menggunakan sistem manajemen mutu.

Program Sarjana



Ketentuan Pelaksanaan Pembelajaran



Ketentuan Pelaksanaan Pembelajaran



Universitas Mercu Buana merupakan Perguruan Tinggi Swasta (PTS) yang dalam penyelenggaraan seluruh program studinya menerapkan Sistem Kredit Semester (SKS). Sistem SKS dapat mendukung kelancaran penyelenggaraan program studi dan dapat memberikan kesempatan yang lebih luas kepada para mahasiswa dalam merencanakan, memilih dan melaksanakan studi sesuai dengan kemampuan dan kesempatan yang dimilikinya.

Kurikulum

Kurikulum adalah seperangkat rencana dan pengaturan mengenai tujuan, isi, dan bahan pelajaran serta cara yang digunakan sebagai pedoman penyelenggaraan kegiatan pembelajaran untuk mencapai tujuan Pendidikan Tinggi. Kurikulum di Universitas Mercu Buana disusun mengacu kepada Standar Nasional Pendidikan Tinggi (SN Dikti) yang tertuang dalam Peraturan Menteri Pendidikan Dan Kebudayaan Republik Indonesia Nomor 3 Tahun 2020 dan Kerangka Kualifikasi Nasional Indonesia (KKNI) sesuai Perpres nomor 8 Tahun 2012 dan Permendikbud nomor 73 Tahun 2013, yaitu kerangka penjenjangan kualifikasi kompetensi yang dapat menyandingkan, menyetarakan, dan mengintegrasikan antara bidang pendidikan dan bidang pelatihan kerja serta pengalaman kerja dalam rangka pemberian pengakuan kompetensi kerja sesuai dengan struktur pekerjaan di berbagai sektor.

Dalam merespon kebutuhan *stakeholder*, pada tahun 2021 seluruh program studi di Universitas Mercu Buana melakukan pembaharuan kurikulum. Penerapan kurikulum yang mengacu pada SN Dikti dan KKNI menjadi hal yang sangat penting untuk menghadapi tantangan dan persaingan global, ratifikasi Indonesia di berbagai konversi internasional serta menghadapi Masyarakat Ekonomi Asean (MEA).

Dengan pembaharuan kurikulum ini, Universitas Mercu Buana berharap dapat mencapai keunggulan dan bereputasi internasional sesuai Visi dan Misi UMB.

Prinsip pembelajaran yang diterapkan adalah menggunakan prinsip *Student-Centered Learning (SCL)*, dimana mahasiswa secara aktif mengembangkan pengetahuan dan keterampilan yang dipelajarinya. Proses pembelajaran mengutamakan pengembangan kreativitas, kapasitas, kepribadian, dan kebutuhan mahasiswa, serta mengembangkan kemandirian dalam mencari dan menemukan pengetahuan. Penekanannya pada bagaimana cara mahasiswa dapat belajar dengan menggunakan berbagai bahan pelajaran, metode interdisipliner, penekanan pada *problem based learning* dan *skill competency*. Iklim belajar yang dikembangkan lebih bersifat kolaboratif, suportif dan kooperatif dengan berbagai metode seperti diskusi, presentasi, simulasi, dan lain-lain.

Semester

Semester merupakan satuan waktu proses pembelajaran efektif selama paling sedikit 16 (enam belas) minggu, termasuk ujian akhir semester.

Kegiatan Akademik

Dalam satu tahun akademik, kegiatan akademik dibagi dalam dua semester, yaitu semester gasal yang dimulai pada bulan September dan semester genap yang dimulai pada bulan Maret. Untuk dapat mengikuti kegiatan akademik, mahasiswa harus mengisi Kartu Rencana Studi (KRS) sesuai dengan ketentuan yang berlaku.

Satuan Kredit Semester Pada Proses Pembelajaran

Satuan kredit semester (sks) adalah takaran waktu kegiatan belajar yang dibebankan kepada mahasiswa per minggu per semester dalam proses pembelajaran melalui berbagai bentuk pembelajaran atau besarnya pengakuan atas keberhasilan usaha mahasiswa dalam mengikuti kegiatan kurikuler di suatu program studi.

1. Satu sks pada proses pembelajaran berupa kuliah, responsi, atau tutorial, terdiri atas:
 - a. kegiatan tatap muka 50 (lima puluh) menit per minggu per semester;
 - b. kegiatan penugasan terstruktur 60 (enam puluh) menit per minggu per semester; dan
 - c. kegiatan mandiri 60 (enam puluh) menit per minggu per semester.
2. Satu sks pada proses pembelajaran berupa seminar atau bentuk lain yang sejenis, terdiri atas:
 - a. kegiatan tatap muka 100 (seratus) menit per minggu per semester; dan
 - b. kegiatan mandiri 70 (tujuh puluh) menit per minggu per semester.
3. Satu sks pada proses pembelajaran berupa praktikum, praktik studio, praktik bengkel, praktik lapangan, penelitian, pengabdian kepada masyarakat, dan/atau proses pembelajaran lain yang sejenis, 170 (seratus tujuh puluh) menit per minggu per semester.

Pelaksanaan Perkuliahan

1. Kegiatan yang berkaitan dengan proses pembelajaran pada Semester Genap TA 2023/2024 dilakukan menggunakan metode FAST LEARNING.
2. Pelaksanaan Ujian Akhir Semester (UAS) untuk Semester Genap TA 2023/2024 diselenggarakan secara Online.

Jadwal Kuliah

Jadwal Kuliah adalah jadwal pengaturan pelaksanaan pendidikan dan pengajaran untuk jangka waktu satu semester atau 16 (enam belas) minggu, yang disusun berdasarkan distribusi kurikulum masing-masing program studi serta diumumkan selambat-lambatnya satu bulan sebelum perkuliahan dimulai. Pengaturan jadwal perkuliahan dilakukan oleh Biro Operasional Perkuliahan (BOP).

Waktu Perkuliahan

Waktu perkuliahan dan ujian dilaksanakan dengan pola, sebagai berikut :

PROGRAM SARJANA REG-2 (SLOT 1)	PROGRAM SARJANA REG-2 (SLOT 2)
SABTU (3 Mata Kuliah) 07:00 – 09:29 09:30 – 11:59 12:00 – 14:29	SABTU (3 Mata Kuliah) 14:30 – 16:59 17:00 – 19:29 19:30 – 22:00
MALAM (3 Mata Kuliah) SENIN 19:30 – 22:00 SELASA 19:30 – 22:00 RABU 19:30 – 22:00	MALAM (3 Mata Kuliah) RABU 19:30 – 22:00 KAMIS 19:30 – 22:00 JUMAT 19:30 – 22:00
1 Mata Kuliah Di Semester Antara (*Selain Semester 1)	1 Mata Kuliah Di Semester Antara (*Selain Semester 1)
*Semua perkuliahan Online pada https://fast.mercubuana.ac.id	*Semua perkuliahan Online pada https://fast.mercubuana.ac.id

Untuk ketentuan jadwal perkuliahan Petunjuk pemanfaatan SIA dapat dilihat pada bit.ly/TutorialSiaUMB

Kehadiran Perkuliahan

- Perkuliahan diselenggarakan dengan metode FAST LEARNING
- Aktivitas perkuliahan dilaksanakan sebanyak 16 (enam belas) kali termasuk satu kali Ujian Akhir Semester (UAS) untuk setiap mata kuliah yang diikuti.
- Sebagai salah satu syarat kelulusan dari mata kuliah yang diikuti, kehadiran mahasiswa minimal mencapai 61% dari total pertemuan perkuliahan yang dilaksanakan.
- Apabila mahasiswa tidak dapat mencapai syarat minimal kehadiran, maka secara otomatis nilai akhir yang diperoleh adalah "E".
- Mahasiswa yang tidak dapat hadir pada perkuliahan dikarenakan sakit/ ijin/ perjalanan dinas dari kantor tetap dihitung sebagai ketidakhadiran.

Pengertian Evaluasi Studi

Evaluasi keberhasilan studi dilaksanakan pada akhir semester dengan memperhitungkan nilai-nilai tugas, praktikum, ujian akhir semester (UAS) dan ujian lainnya. Hasil penilaian ini menentukan nilai akhir setiap mata kuliah dan kegiatan akademik lainnya. Hasil penilaian ini menentukan nilai akhir setiap mata kuliah dan kegiatan akademik lainnya. Selanjutnya nilai tersebut digunakan untuk mengevaluasi keberhasilan studi mahasiswa dalam tiap semester yang dinyatakan dengan indeks prestasi semester (IPS), serta dalam seluruh semester yang telah ditempuh yang dinyatakan dengan indeks prestasi kumulatif (IPK).

Beban Belajar dan Masa Belajar

Beban Belajar adalah jumlah sks dalam satu masa proses pendidikan yang harus diselesaikan oleh mahasiswa pada program studinya;

Masa Belajar adalah jumlah semester yang harus ditempuh oleh mahasiswa untuk suatu jenjang program studinya yang ditetapkan oleh Universitas Mercu Buana;

Beban Belajar

Beban belajar pada program pendidikan di UMB, dibedakan, sebagai berikut:

- a. Beban belajar mahasiswa asal SMU/ SMK ke Program Diploma Tiga paling sedikit 108 (seratus delapan) sks dan sebanyak-banyaknya 114 (seratus empat belas) sks;
- b. Beban belajar mahasiswa asal SMU/ SMK ke Program Sarjana paling sedikit 144 (seratus empat puluh empat) sks dan sebanyak-banyaknya 150 (seratus lima puluh) sks;



- c. Beban belajar Program Sarjana bagi mahasiswa melanjutkan dari Program Diploma Tiga/ pindahan dari perguruan tinggi lain, dilakukan sistem konversi dengan besaran beban belajar dapat dihitung dengan rumus, sebagai berikut:

$$\text{Beban Belajar} = \sum \text{Beban sks pada prodi di UMB} - \sum \text{Beban sks yang diakui}$$

- d. Penentuan beban belajar mahasiswa melanjutkan dari Program Diploma Tiga/ pindahan dari perguruan tinggi lain mempertimbangkan pula status akreditasi program studi dan akreditasi institusi perguruan tinggi asal;
- e. Beban belajar mahasiswa program profesi paling sedikit 24 (dua puluh empat) sks dan sebanyak-banyaknya 30 (tiga puluh) sks;
- f. Batas pengambilan sks untuk program Sarjana, Program Reguler 2, untuk semester II dan seterusnya jumlah sks adalah 21 s.d. 22 sks (7 mata kuliah). Dengan ketentuan sebagai berikut:
perkuliahan dilaksanakan 2 tahap
Tahap I : 6 (enam) mata kuliah diselenggarakan pada semester Gasal/ Genap paling banyak 19 sks
Tahap II : 1 (satu) mata kuliah diselenggarakan pada semester antara Gasal/ Genap
- g. Bagi mahasiswa baru tidak dapat diperkenankan mengikuti semester antara

Masa Belajar

Masa belajar pada program pendidikan di UMB dibedakan menjadi:

- a. Masa belajar mahasiswa asal SMA ke Program Diploma Tiga ditetapkan paling lama 5 (lima) tahun akademik;
- b. Masa belajar mahasiswa asal SMA ke Program Sarjana ditetapkan paling lama 7 (tujuh) tahun akademik;
- c. Masa belajar mahasiswa melanjutkan dari Program Diploma Tiga/ mahasiswa pindahan dari perguruan tinggi lain/ pindahan dari program studi lain di lingkungan UMB pada Program Sarjana ditetapkan dengan rumus, sebagai berikut:

$$\text{Masa Belajar} = \frac{\sum \text{Beban sks pada PS di UMB} - \sum \text{Beban sks pada PT asal / prodi asal yang diakui}}{\sum \text{beban sks PS UMB} : \sum \text{masa Belajar di UMB}}$$

- e. Masa belajar program profesi ditetapkan paling lama 3 (tiga) tahun akademik;

Pendaftaran Kartu Rencana Studi (KRS)

Konsep Online

Konsep *online* adalah konsep penggunaan data yang selalu dapat diakses dari manapun dan kapanpun. Saat ini, Universitas Mercu Buana sudah menggunakan jaringan *online*, sehingga mahasiswa dapat memproses kegiatan yang bersifat akademik, dan dapat memperoleh informasi/ data yang akurat cepat dan tepat (*upto date*).

KRS Online

- (1) KRS merupakan salah satu syarat bagi mahasiswa untuk mengikuti kegiatan akademik pada setiap semesternya.
- (2) Pengisian KRS dilaksanakan pada awal semester sesuai dengan kalender akademik yang telah ditetapkan.
- (3) Mahasiswa tidak dalam status terkena sanksi disiplin pendidikan (*skorsing*);
- (4) Pengisian KRS dilakukan secara *online* melalui Sistem Informasi Akademik (SIA).
- (5) **Apabila mahasiswa tidak melakukan daftar ulang melalui pengisian KRS *online* dan tidak mengajukan cuti akademik, maka dianggap mengundurkan diri.**
- (6) Pengisian KRS dapat dilakukan mahasiswa melalui Laptop/ *smart phone* masing-masing mahasiswa dengan memanfaatkan fasilitas WIFI yang disediakan kampus atau dengan jaringan internet pribadi.
- (7) Pencetakan KRS dilakukan secara mandiri oleh mahasiswa dengan mengakses SIA (sso.mercubuana.ac.id, atau sia.mercubuana.ac.id)
- (8) Khusus untuk mahasiswa baru, pengisian KRS dilakukan oleh program studi dan dapat diakses langsung oleh mahasiswa pada SIA pada saat kegiatan pembukaan awal perkuliahan.
- (9) Sebelum melaksanakan pengisian KRS mahasiswa harus menyelesaikan administrasi keuangan sesuai dengan ketentuan yang berlaku.

Ujian Akhir Semester

- (1) UAS diselenggarakan setelah pokok bahasan pada perkuliahan terlaksana 100% sesuai dengan Rencana Pembelajaran Semester (RPS).
- (2) Mahasiswa tidak dalam status terkena sanksi disiplin pendidikan (*skorsing*)
- (3) Jadwal UAS disusun oleh Biro Operasional Perkuliahan (BOP).
- (4) Mahasiswa dapat melaksanakan UAS apabila telah memenuhi persyaratan, sebagai berikut:
 - a. Telah menyelesaikan seluruh tugas akademik.
 - b. Telah menyelesaikan biaya pendidikan (sumbangan pengembangan dan SPP) sesuai ketentuan yang diumumkan oleh Biro Administrasi Keuangan. Pembayaran dilakukan pada Bank yang ditunjuk oleh UMB.
- (5) **Apabila mahasiswa belum membayar biaya kuliah sesuai ketentuan, maka nama mahasiswa tidak akan tercantum pada daftar hadir ujian sehingga tidak diperkenankan untuk mengikuti ujian. Apabila tetap mengikuti ujian, maka nilai ujian tidak akan diproses.**

Pelaksanaan UAS

UAS di laksanakan secara Online sesuai jadwal yang tercantum pada SIA

Pengumuman Daftar Hasil Studi Semester

1. Waktu pengumuman daftar hasil studi semester sesuai dengan kalender akademik
2. Daftar hasil studi dapat di akses apabila mahasiswa telah melunasi biaya pendidikan sesuai pengumuman Biro Administrasi Keuangan.
3. Kartu Hasil Studi dapat diakses melalui SIA.

Mahasiswa tidak mengisi KRS *online* dan tidak mengajukan cuti akademik, maka dianggap **Mengundurkan Diri**



Cuti Akademik

1. Cuti akademik merupakan hak mahasiswa yang dapat diambil selama masa belajar
2. Mahasiswa wajib melakukan daftar ulang setiap semesternya dengan mengisi kartu rencana studi (KRS) *online*;
3. Apabila mahasiswa tidak melakukan daftar ulang melalui pengisian kartu rencana studi (KRS) *online* dikarenakan alasan tertentu, wajib mengajukan cuti akademik;
4. Pengajuan cuti akademik dilaksanakan sesuai jadwal yang telah ditetapkan sesuai kalender akademik;
5. Cuti akademik dikenakan biaya sesuai dengan ketentuan yang berlaku di Universitas Mercu Buana;
6. Cuti akademik dapat diberikan kepada mahasiswa yang telah mengikuti kegiatan akademik sekurang-kurangnya 1 (satu) semester;
7. Cuti akademik maksimal 2 (dua) Semester selama masa belajar;
8. Apabila pada semester yang telah berjalan mahasiswa mengalami sakit/kecelakaan yang membutuhkan perawatan jangka panjang, maka cuti dapat diajukan oleh mahasiswa yang bersangkutan selama semester berjalan;
9. Permohonan cuti karena alasan sakit/kecelakaan seperti harus melampirkan surat keterangan rawat inap dan riwayat pemeriksaan Dokter dari Rumah Sakit;
10. Pada masa cuti akademik, mahasiswa tidak diperkenankan melakukan kegiatan akademik maupun kemahasiswaan;
11. Cuti akademik tidak dapat diambil pada akhir masa belajar;
12. Apabila mahasiswa tidak melakukan daftar ulang melalui pengisian KRS *online* dan tidak mengajukan cuti akademik jika masih mempunyai hak cuti akademik, maka dianggap mengundurkan diri dari Universitas Mercu Buana, Kepada yang bersangkutan akan diberikan surat keterangan pernah kuliah serta transkrip akademik;
13. Mahasiswa yang belum menyelesaikan masa belajar dan belum menggunakan hak cuti akademik atau baru mengambil hak cuti akademik 1 (satu) semester, maka dapat diberikan perpanjangan semester untuk menyelesaikan studi dengan ketentuan sebagai berikut:
 - a. Bagi mahasiswa yang belum pernah menggunakan hak cuti akademik selama masa belajar, namun belum dapat menyelesaikan studi, maka dapat diberikan perpanjangan masa belajar selama 2 (dua) semester.
 - b. Bagi mahasiswa yang sudah menggunakan hak cuti akademik selama 1 (satu) semester, namun belum dapat menyelesaikan studi, maka dapat diberikan perpanjangan masa belajar selama 1 (satu) semester.
 - c. Apabila mahasiswa tidak dapat menyelesaikan studi pada perpanjangan masa belajar tersebut, maka mahasiswa dinyatakan putus studi.

Prosedur Cuti Akademik

- (1) Mahasiswa Login terlebih dahulu melalui <https://sso.mercubuana.ac.id> atau <https://sia.mercubuana.ac.id>;
- (2) Mahasiswa memilih jenis pengajuan cuti di Sistem Informasi Akademik (SIA);
- (3) Program studi (prodi) mengecek dan menyetujui pengajuan cuti;
- (4) Biro Administrasi Keuangan (BAK) menyetujui pengajuan cuti mahasiswa;
- (5) Biro Pembelajaran (BP) menyetujui dan memproses pengajuan cuti mahasiswa;
- (6) Status mahasiswa sudah berubah menjadi cuti dan dapat dilihat statusnya di SIA;

Prosedur Aktif Kembali

Setelah menjalani cuti akademik, mahasiswa diwajibkan untuk mengaktifkan kembali statusnya dengan melaksanakan pengisian KRS.

Perkuliahan FAST LEARNING

FAST Learning

Fast Learning di gunakan untuk metode pembelajaran untuk Kelas Reguler 2 pada Mahasiswa Baru Angkatan 2023/2024

Ketentuan perkuliahan Fast Learning:

1. Pertemuan tatap muka kelas (optional) dilaksanakan 2 (dua) kali yaitu di pertemuan ke-2, dan ke-15.
2. Pertemuan tatap muka virtual dilaksanakan 6 (enam) kali yaitu di pertemuan ke -1, ke-3, ke-4, ke-5, ke-13 dan ke-14.
3. Perkuliahan online di laksanakan 7 (tujuh) kali yaitu di pertemuan ke-6, ke-7, ke-8, ke-9, ke-10, ke-11 dan ke -12.
4. Ujian Akhir Semester (UAS) dilaksanakan secara online. pada pertemuan ke-16 sesuai jadwal pada Sistem Informasi Akademik (SIA)

PERKULIAHAN FAST LEARNING

Tiap 1 semester kelas FAST learning berdurasi 16 x pertemuan terdiri dari:



fast.mercubuana.ac.id

<https://fast.mercubuana.ac.id/>

Perkuliahan FAST LEARNING



Ketentuan Kehadiran Perkuliahan FAST Learning Dosen dan Mahasiswa:

a. Dosen

- Pada Pertemuan Tatap Muka Kelas optional tercatat jika Dosen beraktivitas di kelas FAST Learning dengan google meet dan melakukan add activity sesuai jadwal perkuliahannya.
- Pada Pertemuan Tatap Muka *virtual*, tercatat hadir jika Dosen beraktivitas membuat *google meet* di kelas *FAST Learning* dan melakukan *add activity* sesuai dengan waktu jadwal perkuliahannya (bukan sebelum atau sesudah waktu perkuliahannya)
- Pada perkuliahan *online*, tercatat hadir jika Dosen beraktivitas di kelas FAST Learning dengan forum, menanggapi forum, upload modul, dan membuat kuis sesuai rentang waktu perkuliahan *online*, tidak di perbolehkan beraktivitas impor atau *restore* dari kelas yang lain dan Dosen melakukan *add activity* harus sesuai dengan waktu jadwal perkuliahannya (bukan sebelum atau sesudah waktu perkuliahannya)

b. Mahasiswa

- Pada Pertemuan tatap muka kelas tercatat hadir jika mahasiswa mengikuti aktivitas google meet.
- Pada pertemuan tatap muka *virtual* tercatat hadir di SIA yang dilakukan oleh Dosen apabila mahasiswa mengikuti aktivitas *google meet*.
- Pada perkuliahan *online* mahasiswa beraktivitas pada kelas *FAST Learning* dengan menanggapi forum dan mengerjakan kuis sesuai rentang waktu perkuliahan *online*, jika salah satu tidak terpenuhi maka tidak tercatat hadir

Penyusunan Tugas Akhir

Penyusunan tugas akhir merupakan kegiatan yang wajib dilakukan oleh mahasiswa sebagai salah satu persyaratan untuk menyelesaikan studi sesuai dengan konsentrasi keilmuannya.

Pelaksanaan dan Waktu

- (1) Tugas akhir harus dapat diselesaikan dalam kurun waktu satu semester;
- (2) Perpanjangan tugas akhir dapat dilakukan hanya dengan alasan khusus dan disetujui oleh Ketua Program Studi.

Pendaftaran dan Bimbingan Tugas Akhir (Laporan Magang/Skripsi/Karya Ilmiah Lain)

1. Mahasiswa yang akan menempuh tugas akhir telah menempuh beban studi (sks) minimal 127 sks program sarjana dan minimal 96 sks untuk program diploma tiga atau sesuai dengan ketentuan program studimasing-masing.
2. Mahasiswa yang akan menempuh tugas akhir diwajibkan mengisi KRS diawal semester, termasuk mahasiswa yang melakukan perpanjangan penyelesaian tugasakhir.
3. Waktu pengajuan proposal tugas akhir pada saat mata kuliah metodologi penelitian atau sesuai ketentuan program studimasing-masing.
4. Ketua Program Studi mengalokasikan pembimbing tugasakhir sesuai dengan bidang/topiktugasakhir.
5. Masing - masing mahasiswa memperoleh satu orang dosen pembimbing tugasakhir.
6. Tugas Akhir harus dapat diselesaikan dalam kurun waktusatu semester

Ujian Tugas Akhir

Ketentuan dan persyaratan umum ujian Tugas Akhir:

- (1) Telah lulus semua mata kuliah dengan beban studi yang ditetapkan;
- (2) Memiliki IPK minimal 2,00;
- (3) Telah menyelesaikan tugas akhir;
- (4) Menyerahkan tugas akhir yang telah dibubuhkan tandatangan persetujuan ujian tugas akhir dari pembimbing.
- (5) Ketentuan penjiilidan dan jumlah eksemplar sesuai dengan ketentuan program studi;
- (6) Telah lulus ujian komprehensif bagi program studi yang melaksanakan ujian komprehensif terpisah dari sidang tugas akhir dibuktikan dengan surat keterangan lulus ujian komprehensif;



- (7) Telah mengikuti kegiatan forum akademik/ ilmiah dibuktikan dengan sertifikat keikutsertaan dengan jumlah sesuai dengan yang disyaratkan oleh program studi;
- (8) Telah mengikuti dan lulus test sertifikasi profesi sesuai dengan yang disyaratkan oleh program studi dibuktikan dengan sertifikat profesi
- (9) Telah mengisi formulir SKPI melalui laman SKP
- (10) Menyertakan bukti bimbingan tugas akhir yang ditandatangani oleh pembimbing tugas akhir dengan jumlah bimbingan sesuai dengan yang disyaratkan oleh program studi;
- (11) Menyertakan surat pernyataan bebas plagiarisme pada "Draft" tugas akhir;
- (12) Telah menyelesaikan persyaratan keuangan dibuktikan dengan surat keterangan lunas biaya pendidikan;
- (13) Tidak mempunyai pinjaman buku di perpustakaan Universitas dibuktikan dengan surat keterangan bebas pinjaman perpustakaan;
- (14) Ketentuan tambahan lain mengikuti ketentuan program studi masing-masing;



Pindah Studi

Dalam penyelenggaraan program studi dengan sistem kredit semester memungkinkan mahasiswa untuk pindah studi ke program studi lain di fakultas yang sama, atau pindah ke fakultas lain, atau ke perguruan tinggi yang lain.

Pindah Studi ke Program Studi Lain di Fakultas yang sama/ Fakultas yang Berbeda

Pindah studi ini dapat dilakukan dengan ketentuan sebagai berikut:

- 1) Mahasiswa menyerahkan formulir Pindah Program Studi yang telah disetujui Kepala Program Studi;
- 2) Pengajuan Pindah Program Studi disetujui oleh Program Studi yang dituju;
- 3) Pengajuan Pindah Program Studi divalidasi oleh Bagian Keuangan dan Biro Pembelajaran;
- 4) Memenuhi kecukupan minimal jumlah beban sks serta IPS/IPK (mengacu pada evaluasi keberhasilan studi);
- 5) Memiliki rekam jejak kegiatan kemahasiswaan yang baik pada fakultas/ program studi asal;
- 6) NIM baru dibuat oleh Biro Pembelajaran;
- 7) KRS dientry oleh Program Studi yang dituju;
- 8) Mata kuliah yang telah diambil di program studi awal dapat dikonversi sesuai ketentuan pada program studi yang baru;
- 9) Biaya kuliah disesuaikan dengan program studi baru;
- 10) Pindah Program Studi dapat dilakukan pada periode pengisian KRS.

Pindah Studi ke Perguruan Tinggi lain

Pindah studi ini dapat dilakukan dengan ketentuan sebagai berikut:

- 1) Mengajukan permohonan tertulis kepada Dekan Fakultas, dengan mengemukakan alasan yang dapat dipertanggungjawabkan (salinan surat diserahkan kepada Wakil Dekan serta ketua Program Studi);
- 2) Surat permohonan tersebut disampaikan kepada Dekan Fakultas selambat-lambatnya satu bulan sebelum semester yang baru dimulai;
- 3) Pindah studi ke perguruan tinggi lain hanya dapat dilakukan apabila mahasiswa telah mengikuti perkuliahan minimal dua semester sejak terdaftar sebagai mahasiswa;
- 4) Telah memenuhi semua persyaratan administrasi akademik dan keuangan;
- 5) Tidak dalam status terkena sanksi akademik atau sanksi disiplin pendidikan.

Sistem Evaluasi

Sistem Evaluasi

Evaluasi Studi adalah suatu penilaian atas hasil studi berdasarkan perolehan/ beban SKS, Masa Belajar, IPS dan IPK, dengan ketentuan sebagai berikut:

- (1) Evaluasi studi dilakukan dalam bentuk ujian, tugas, praktikum, dan pengamatan.
- (2) Tes akhir pembelajaran dapat dilaksanakan berupa ujian semester, ujian komprehensif, ujian praktek (untuk Program Diploma Tiga), ujian skripsi/karya ilmiah lain (untuk Program Sarjana), ujian tesis (untuk Program Magister), ujian disertasi (untuk Program Doktor).
- (3) Ujian semester dilaksanakan pada setiap semester, yaitu ujian akhir semester (UAS).

Sistem Penilaian

- (1) Penilaian akhir tiap mata kuliah ditentukan berdasarkan komponen dan bobot nilai akhir mahasiswa yang terdiri dari:

Komponen Nilai	Bobot (%)
Presensi	0
Tugas	*
Praktikum (apabila ada)	*
Ujian Akhir Semester	*
Total	100

*) dapat disesuaikan sesuai ketentuan program studi masing-masing

- (2) Nilai Akhir (NA) adalah hasil evaluasi suatu mata kuliah, ujian tugas akhir yang dinyatakan dengan nilai huruf (NH). Pedoman penilaian Nilai Akhir (NA) dilakukan menurut acuan nilai mutlak (absolut), sebagai berikut:

Nilai Akhir (NA)	Nilai Huruf (NH)	Nilai Bobot (NB)	Kategori
80 - 100	A	4	Istimewa
74 - 79,99	B+	3,5	Sangat Baik
68 - 73,99	B	3	Baik
62 - 67,99	C+	2,5	Cukup Baik
56 - 61,99	C	2	Cukup
45 - 55,99	D	1	Kurang
0 - 44,99	E	0	Tidak Lulus



- (3) Apabila mahasiswa mengulang suatu mata kuliah, maka nilai tertinggi yang akan diberlakukan bagi yang bersangkutan.

- (4) Indeks Prestasi Semester (IPS) adalah nilai yang menunjukkan keberhasilan studi mahasiswa pada setiap semester dan dihitung pada akhir semester dengan rumus:

$$IPS = \frac{\sum (sks \times NB)}{\sum sks}$$

- (5) IPS terdapat pada Kartu Hasil Studi (KHS) yang dapat diakses secara *online* oleh mahasiswa melalui sistem informasi akademik (SIA).

- (6) KHS diumumkan melalui SIA setiap akhir semester sesuai jadwal yang ditetapkan pada kalender akademik;

Evaluasi Keberhasilan Studi Mahasiswa

Evaluasi keberhasilan studi dimaksudkan untuk dapat mengetahui dan menentukan keberhasilan studi mahasiswa pada jangka waktu tertentu. Evaluasi studi dilakukan pada setiap akhir semester dinyatakan dengan IPS dan Indeks Prestasi Kumulatif (IPK). Perolehan IPS dan IPK menjadi acuan dalam menentukan:

- (1) Dapat tidaknya mahasiswa melanjutkan studinya, dengan ketentuan, sebagai berikut:

Mahasiswa **program sarjana** dinyatakan dapat melanjutkan studinya dan pada akhir masa studi dapat lulus dari studinya, apabila pada akhir semester:

- I : IPS $\geq 2,00$ dan jumlah sks dengan minimal nilai C ≥ 15 ;
- II : IPK $\geq 2,00$ dan jumlah sks dengan minimal nilai C ≥ 30 ;
- III : IPK $\geq 2,00$ dan jumlah sks dengan minimal nilai C ≥ 45 ;
- IV : IPK $\geq 2,00$ dan jumlah sks dengan minimal nilai C ≥ 60 ;
- V : IPK $\geq 2,00$ dan jumlah sks dengan minimal nilai C ≥ 75 ;
- VI : IPK $\geq 2,00$ dan jumlah sks dengan minimal nilai C ≥ 90 ;
- VII : IPK $\geq 2,00$ dan jumlah sks dengan minimal nilai C ≥ 105 ;
- VIII : IPK $\geq 2,00$ dan jumlah sks dengan minimal nilai C ≥ 120 ;
- IX : IPK $\geq 2,00$ dan jumlah sks dengan minimal nilai C ≥ 129 ;
- X : IPK $\geq 2,00$ dan jumlah sks dengan minimal nilai C ≥ 135 ;
- XI : IPK $\geq 2,00$ dan jumlah sks dengan minimal nilai C ≥ 138 ;
- XII : IPK $\geq 2,00$ dari total beban studi yang ditetapkan dengan nilai $\geq C$ serta dapat memenuhi pencapaian nilai MKCU dan mata kuliah utama sesuai dengan yang disyaratkan oleh Universitas dan Program Studi.

Mahasiswa **program diploma tiga** dinyatakan dapat melanjutkan studinya dan pada akhir masa studi dapat lulus dari studinya, apabila pada akhir semester :

- I : IPS $\geq 2,00$ dan jumlah sks dengan minimal nilai C ≥ 15 ;
- II : IPK $\geq 2,00$ dan jumlah sks dengan minimal nilai C ≥ 30 ;
- III : IPK $\geq 2,00$ dan jumlah sks dengan minimal nilai C ≥ 45 ;

- IV : IPK $\geq 2,00$ dan jumlah sks dengan minimal nilai C ≥ 60 ;
- V : IPK $\geq 2,00$ dan jumlah sks dengan minimal nilai C ≥ 75 ;
- VI : IPK $\geq 2,00$ dan jumlah sks dengan minimal nilai C ≥ 90 ;
- VII : IPK $\geq 2,00$ dan jumlah sks dengan minimal nilai C ≥ 102 ;
- VIII : IPK $\geq 2,00$ dari total beban studi yang ditetapkan dengan nilai $\geq C$ serta dapat memenuhi pencapaian nilai MKCU dan mata kuliah utama sesuai dengan yang disyaratkan oleh Universitas dan Program Studi.

- (2) Apabila mahasiswa pada akhir semester dapat memenuhi perolehan IPS/IPK minimal akan tetapi tidak dapat memenuhi jumlah sks yang disyaratkan, demikian pula sebaliknya, maka Program Studi dapat mengambil kebijakan khusus, yaitu memberikan kesempatan mahasiswa untuk tetap melanjutkan studi dengan perjanjian khusus (surat perjanjian studi) yang dikordinasikan terlebih dahulu dengan Dekan Fakultas dan disetujui oleh Wakil Rektor Pembelajaran Dan Ristek.
- (3) Surat perjanjian studi harus dilengkapi dengan rencana studi yang harus dicapai mahasiswa.
- (4) Rencana studi disusun dalam bentuk matrik distribusi mata kuliah serta target perolehan nilai setiap semesternya hingga mahasiswa tersebut menyelesaikan studinya;
- (5) Program Studi dalam hal ini dapat mendelegasikan kepada dosen Pembimbing Akademik untuk menyusun matrik rencana studi dengan memperhatikan pencapaian nilai MKCU dan mata kuliah utama program studi;
- (6) Apabila mahasiswa tidak dapat memenuhi target rencana studi yang disepakati sehingga beban belajar tersisa tidak dapat diselesaikan oleh mahasiswa dalam masa belajar yang tersisa, maka mahasiswa akan dikenakan sanksi pemutusan studi.
- (7) Bagi mahasiswa pindahan/ melanjutkan, evaluasi studi mengikuti evaluasi mahasiswa bukan pindahan sesuai ketentuan yang tersebut pada point (1);

Putus Studi

- (1) Mahasiswa dinyatakan putus studi apabila melakukan pelanggaran hukum/ peraturan/ tata tertib, sebagai berikut:
 - a. Melanggar hukum yang berlaku di Negara Kesatuan Republik Indonesia;
 - b. Melanggar peraturan/ tata tertib yang berlaku di Universitas Mercu Buana yang ditetapkan oleh Surat Keputusan Rektor Universitas Mercu Buana;
- (2) Mahasiswa dinyatakan putus studi apabila tidak dapat memenuhi ketentuan akademik, sebagai berikut:
 - a. Mahasiswa baru tidak mengikuti perkuliahan sebanyak 4 (empat) kali untuk semua mata kuliah pada bulan pertama perkuliahan;
 - b. Mahasiswa tidak mengisi KRS *Online* dan tidak mengajukan cuti akademik;
 - c. Mahasiswa yang melebihi masa studi;
 - d. Melakukan plagiat karya ilmiah maupun tugas akhir.
- (3) Mahasiswa putus studi apabila tidak dapat memenuhi ketentuan akademik, yaitu tidak dapat mencapai IPS/IPK dan jumlah SKS yang disyaratkan, sebagai berikut.

Mahasiswa **program sarjana** dinyatakan putus studi, apabila pada akhir semester:

- I : IPS < 2,00 dan jumlah sks dengan minimal nilai C < 15;
- II : IPK < 2,00 dan jumlah sks dengan minimal nilai C < 30;
- III : IPK < 2,00 dan jumlah sks dengan minimal nilai C < 45;
- IV : IPK < 2,00 dan jumlah sks dengan minimal nilai C < 60;
- V : IPK < 2,00 dan jumlah sks dengan minimal nilai C < 75;
- VI : IPK < 2,00 dan jumlah sks dengan minimal nilai C < 90;
- VII : IPK < 2,00 dan jumlah sks dengan minimal nilai C < 105;
- VIII : IPK < 2,00 dan jumlah sks dengan minimal nilai C < 120;
- IX : IPK < 2,00 dan jumlah sks dengan minimal nilai C < 129;
- X : IPK < 2,00 dan jumlah sks dengan minimal nilai C < 135;
- XI : IPK < 2,00 dan jumlah sks dengan minimal nilai C < 138;
- XII : IPK < 2,00 dari total beban studi yang ditetapkan dengan nilai < C serta tidak dapat memenuhi pencapaian nilai MKCU dan mata kuliah utama sesuai dengan yang disyaratkan oleh Universitas dan Program Studi.



Mahasiswa **program diploma tiga** dinyatakan putus studi, apabila pada akhir semester:

- I : IPS < 2,00 dan jumlah sks dengan minimal nilai C < 15;
- II : IPK < 2,00 dan jumlah sks dengan minimal nilai C < 30;
- III : IPK < 2,00 dan jumlah sks dengan minimal nilai C < 45;
- IV : IPK < 2,00 dan jumlah sks dengan minimal nilai C < 60;
- V : IPK < 2,00 dan jumlah sks dengan minimal nilai C < 75;
- VI : IPK < 2,00 dan jumlah sks dengan minimal nilai C < 90;
- VII : IPK < 2,00 dan jumlah sks dengan minimal nilai C < 102;
- VIII : IPK < 2,00 dari total beban studi yang ditetapkan dengan nilai < C serta tidak dapat memenuhi pencapaian nilai MKCU dan mata kuliah utama sesuai dengan yang disyaratkan oleh Universitas dan Program Studi.

- (4) Bagi mahasiswa pindahan, ketentuan putus studi mengikuti ketentuan mahasiswa bukan pindahan sesuai ketentuan yang tersebut pada point (1), (2) dan (3) diatas;



Predikat Kelulusan

- (1) Predikat kelulusan setelah mengikuti/ menyelesaikan seluruh program pendidikan terdiri dari tiga tingkatan dan dinyatakan pada transkrip akademik:
 - a. Memuaskan (*Satisfactory*)
 - b. Sangat Memuaskan (*Very Satisfactory*)
 - c. Dengan Pujian (*Cum Laude*)
- (2) Kelulusan mahasiswa dari Program Diploma Tiga dan Program Sarjana dapat diberikan predikat memuaskan, sangat memuaskan, atau pujian dengan kriteria:

Batasan IPK	Predikat Kelulusan
> 3,50	Dengan Pujian
3,01 - 3,50	Sangat Memuaskan
2,76 - 3,00	Memuaskan

- 3) Predikat kelulusan diberikan kepada mahasiswa yang dapat memenuhi kriteria pencapaian IPK dan lulus tepat waktu, yaitu:
 - a. Program Sarjana : semester 7 - 8
 - b. Program Diploma : semester 5 - 6
- (4) Apabila mahasiswa dapat memenuhi kriteria pencapaian IPK akan tetapi kelulusannya melampaui waktu kelulusan tepat waktu maka predikat kelulusan turunsatu tingkat;
- (5) Mahasiswa Program Diploma Tiga dan Program Sarjana yang memperoleh IPK 2,00 sampai dengan 2,75 hanya dinyatakan lulus dan tidak mencantumkan predikat kelulusan;

Kelulusan Studi

Mahasiswa dapat dinyatakan menyelesaikan studinya apabila telah memenuhi persyaratan, sebagai berikut:

- a. Telah menempuh seluruh beban belajar yang ditetapkan dan memiliki capaian pembelajaran lulusan yang ditargetkan oleh program studi dengan indeks prestasi kumulatif (IPK) $\geq 2,00$.
- b. Memenuhi syarat kelulusan nilai mata kuliah utama seperti yang ditetapkan oleh masing-masing program studi, serta memenuhi syarat kelulusan nilai MKCU
- c. Nilai D pada transkrip maksimal dua mata kuliah dengan ketentuan bukan mata kuliah utama atau MKCU yang memiliki persyaratan tertentu.
- d. Memenuhi syarat kelulusan lainnya yang ditetapkan oleh fakultas/program studi.

Bukti Tanda Kelulusan

Mahasiswa yang telah dinyatakan lulus dari program studinya, berhak memperoleh:

- (1) Ijazah, diberikan kepada mahasiswa yang telah dinyatakan lulus melalui Surat Keputusan Yudisium. Ijazah dikeluarkan oleh Universitas Mercu Buana;
- (2) Transkrip akademik yang memuat seluruh nilai mata kuliah yang telah ditempuh.
- (3) Gelar sesuai dengan bidang ilmu dan program pendidikan yang ditempuh;
- (4) Surat keterangan pendamping ijazah (SKPI)

Kurikulum Program Sarjana





Fakultas Desain dan Seni Kreatif (FDSK)

Program Studi
Desain Produk

Program Studi
Desain Interior

Program Studi
Desain Komunikasi Visual

Program Studi Desain Produk



Program Studi Desain Produk

Semester 1

W192100006	Komputer Desain 2 Dimensi 1 <i>2 Dimensional Computer Design 1</i>	3
U002100001	Pendidikan Agama Islam <i>Islamic Religious Education</i>	2
U002100002	Pendidikan Agama Protestan <i>Protestant Religious Education</i>	2
U002100003	Pendidikan Agama Khatolik <i>Catholic Religious Education</i>	2
U002100004	Pendidikan Agama Budha <i>Buddhist Religious Education</i>	2
U002100005	Pendidikan Agama Hindu <i>Hindu Religious Education</i>	2
U002100006	Pendidikan Agama Konghucu <i>Confucianism Religious Education</i>	2
F012100001	Nirmana <i>Aesthetics</i>	3
W192100033	Ilustrasi Fashion <i>Fashion Illustration</i>	3
U002100014	Bahasa Inggris I <i>English I</i>	2
W192100001	Studio Desain Produk 1 <i>Product Design Studio 1</i>	3
W192100002	Menggambar Bentuk <i>Sketch Drawing</i>	3
W192100003	Menggambar Teknik <i>Engineering Drawing</i>	3
W192100004	Teori Warna <i>Theory Of Colour Composition</i>	3

Semester 2

W192100007	Pengetahuan Bahan Dan Sistem Struktur <i>Materials Knowledge And Structural Systems</i>	3
U002100015	Bahasa Inggris II <i>English II</i>	2
U002100008	Kewarganegaraan <i>Citizenship</i>	2
W192100011	Komputer Desain 2 Dimensi 2 <i>2 Dimensional Computer Design 2</i>	3
W192100034	Berfikir Desain <i>Design Thinking</i>	3
W192100008	User Experience Dalam Desain Produk <i>User Experience In Product Design</i>	3
U002100011	Kewirausahaan I <i>Entrepreneurship I</i>	2
W192100005	Studio Desain Produk 2 <i>Product Design Studio 2</i>	3

Semester 3

U002100010	Pendidikan Anti Korupsi Dan Etik UMB <i>Anti-Corruption Education And UMB Ethics</i>	2
U002100012	Kewirausahaan II <i>Entrepreneurship II</i>	3
W192100009	Studio Desain Produk 3 <i>Product Design Studio 3</i>	3
W192100010	Sejarah Desain <i>Design History</i>	3
F012100007	English For Design I <i>English For Design I</i>	3
W192100036	Studio Desain Produk 1 <i>Product Design Studio 1</i>	4
W192100019	Desain Batik <i>Batik Design</i>	3
W192100013	Komputer Desain 3 Dimensi <i>3 Dimensional Computer Design</i>	3
W192100012	Kaidah Rancang Bangun <i>Principles Of Design</i>	3

Program Studi Desain Produk

Semester 4

U002100007	Pancasila <i>Pancasila (National Ideology)</i>	2
F012100008	English For Design II <i>English For Design II</i>	3
U002100009	Bahasa Indonesia <i>Indonesian Language</i>	2
U002100013	Kewirausahaan III <i>Entrepreneurship III</i>	3
W192100014	Studio Desain Produk 4 <i>Product Design Studio 4</i>	3
W192100016	Desain Smart Product <i>Smart Product Design</i>	3
W192100017	Desain Produk Mainan <i>Toys Design</i>	3
W192100020	Modelling Prototype <i>Modelling Prototype</i>	3
W192100037	Studio Desain Produk 2 <i>Product Design Studio 2</i>	4

Semester 5

W192100022	Desain Kemasan I <i>Packaging Design I</i>	3
P192100002	Teknik Sablon, Etsa Dan Cungkil <i>Screen Printing, Etching, & Xylography Technique</i>	3
W192100025	Desain Fashion Kulit <i>Leather Fashion Design</i>	3
W192100018	Desain Fashion I <i>Fashion Design I</i>	3
P192100001	Desain Aksesoris Fashion <i>Fashion Accessories Design</i>	3
W192100021	Fotografi Produk <i>Product Photography</i>	3
W192100038	Studio Desain Produk 3 <i>Product Design Studio 3</i>	4
F012100005	Teknik Presentasi <i>Presentation Technique</i>	2

Semester 6

W192100024	Desain Fashion II <i>Fashion Design II</i>	3
W192100028	Kerja Praktek <i>Internship</i>	3
W192100026	Desain Kemasan II <i>Packaging Design II</i>	3
W192100035	Metodologi Penelitian <i>Research Methodology</i>	3
F012100004	Pengetahuan Haki <i>Intellectual Property Right Knowledge</i>	2
W192100042	Pengetahuan Haki <i>Intellectual Property Right Knowledge</i>	3
P192100004	Inovasi Batik <i>Batik Innovation</i>	3
P192100003	Desain Produk Games <i>Games Design</i>	3
W192100039	Studio Desain Produk 4 <i>Product Design Studio 4</i>	4
W192100023	Studio Desain Produk 5 <i>Product Design Studio 5</i>	6

Program Studi Desain Produk



Semester 7

W192100015	Riset Desain Produk <i>Product Design Research</i>	3
W192100040	Studio Desain Produk 5 <i>Product Design Studio 5</i>	4
W192100027	Studio Desain Produk 6 <i>Product Design Studio 6</i>	6
W192100029	Manajemen Studio Desain <i>Design Studio Management</i>	3
W192100030	Desain Dan Bisnis <i>Design And Business</i>	3
W192100031	Bengkel / Workshop <i>Workshop</i>	3
F012100006	Portofolio <i>Portfolio</i>	2

Semester 8

W192100032	Tugas Akhir Desain Produk <i>Final Project Of Product Design</i>	8
W192100041	Tugas Akhir <i>Final Project</i>	6

Program Studi Desain Interior



Program Studi Desain Interior

Semester 1

F012100002	Nirmana 2D & 3D <i>Nirmana 2D & 3D</i>	3
W202100001	Pengantar Seni Rupa & Estetika <i>Introduction To Arts & Aesthetics</i>	3
W202100002	Gambar Bentuk & Ruang <i>Shapes & Spaces Drawing</i>	3
U002100007	Pancasila <i>Pancasila (National Ideology)</i>	2
W202100003	Gambar Teknik <i>Technical Drawing</i>	3
U002100008	Kewarganegaraan <i>Citizenship</i>	2
W202100004	Sejarah Seni Rupa Dunia <i>World Visual Arts History</i>	3

Semester 2

W202100031	Pengantar Desain Interior <i>Introduction Of Interior Design</i>	3
U002100011	Kewirausahaan I <i>Entrepreneurship I</i>	2
W202100029	Ergonomi Antropometri <i>Anthropometric Ergonomics</i>	3
W202100006	Konstruksi Bangunan Sederhana <i>Simple Building Construction</i>	3
W202100007	Pengetahuan Bahan Interior <i>Interior Material Knowledge</i>	3
W202100005	Komputer Desain Interior <i>Computerized Interior Design</i>	3
W202100020	Tinjauan Dan Apresiasi Desain <i>Design Review And Appreciaton</i>	3
W202100008	Desain Interior Rumah Tinggal <i>House Interior Design</i>	6

Semester 3

U002100012	Kewirausahaan II <i>Entrepreneurship II</i>	3
U002100014	Bahasa Inggris I <i>English I</i>	2
W202100011	Konstruksi & Detail Interior <i>Construction & Interior Detail</i>	3
W202100010	Desain Interior Toko <i>Store Interior Design</i>	6
W202100009	Komputer Desain Animasi <i>Animation Design Computer</i>	3
F012100005	Teknik Presentasi <i>Presentation Technique</i>	2
F012100007	English For Design I <i>English For Design I</i>	3
W202100032	Desain Interior Rumah Tinggal <i>House Interior Design</i>	5
U002100009	Bahasa Indonesia <i>Indonesian Language</i>	2

Program Studi Desain Interior

Semester 4

U002100005	Pendidikan Agama Hindu <i>Hindu Religious Education</i>	2
F012100008	English For Design II <i>English For Design II</i>	3
U002100001	Pendidikan Agama Islam <i>Islamic Religious Education</i>	2
U002100002	Pendidikan Agama Protestan <i>Protestant Religious Education</i>	2
U002100003	Pendidikan Agama Khatolik <i>Catholic Religious Education</i>	2
U002100004	Pendidikan Agama Budha <i>Buddhist Religious Education</i>	2
U002100006	Pendidikan Agama Konghucu <i>Confucianism Religious Education</i>	2
U002100013	Kewirausahaan III <i>Entrepreneurship III</i>	3
U002100015	Bahasa Inggris II <i>English II</i>	2
W202100013	Desain Interior Kantor <i>Office Interior Design</i>	6
W202100014	Desain Dasar Mebel <i>Furniture Basic Design</i>	3
W202100015	Tinjauan Arsitektur Vernakular Indonesia <i>Indonesian Vernacular Architectural Review</i>	3
W202100033	Desain Interior Toko <i>Store Interior Design</i>	5

Semester 5

P202100003	Manajemen Produk Ekspor <i>Export Product Management</i>	3
W202100021	Eco Desain <i>Eco Design</i>	3
W202100022	Manajemen Proyek Interior <i>Project Management</i>	3
P202100005	Fengshui Desain Interior <i>Fengshui Interior Design</i>	3
W202100017	Desain Mebel Sarana Simpan <i>Storage Furniture Design</i>	3
W202100018	Psikologi Desain Dan Lingkungan <i>Design And Environment Psychology</i>	3
W202100034	Desain Interior Kantor <i>Office Interior Design</i>	5
P202100002	Desain Dekoratif Batik Interior <i>Batik Interior Decorative Design</i>	3
P202100007	Desain Dekoratif Interior <i>Interior Decorative Design</i>	3

Semester 6

W202100025	Desain Mebel Sarana Duduk <i>Seat Furniture Design</i>	3
W202100012	Teknik Fisika Bangunan <i>Building Physical Technique</i>	3
W202100035	Desain Interior Publik <i>Public Interior Design</i>	5
W202100016	Metodologi Penelitian <i>Research Methodology</i>	3
W202100019	Desain Pameran & Visual Merchandiser <i>Exhibition Design & Visual Merchandiser</i>	3
W202100023	Desain Tata Pencahayaan <i>Lighting System Design</i>	3
W202100024	Desain Interior Public Hospitality & Bangunan Sosial <i>Public Hospitality And Social Building Interior Design</i>	6
P202100004	Fotografi Interior <i>Interior Photography</i>	3
P202100006	Manajemen Produk Interior <i>Interior Product Management</i>	3

Program Studi Desain Interior

Semester 7

W202100028	Aspek Hukum & Etika Profesi <i>Legal Aspect & Ethics Of Profession</i>	3
W202100037	Praktek Profesi <i>Internship</i>	4
W202100036	Seminar <i>Seminar</i>	5
W202100027	Praktek Profesi <i>Internship</i>	3
F012100004	Pengetahuan Haki <i>Intellectual Property Right Knowledge</i>	2
W202100026	Seminar <i>Seminar</i>	3
U002100010	Pendidikan Anti Korupsi Dan Etik UMB <i>Anti-Corruption Education And UMB Ethics</i>	2

Semester 8

W202100030	Tugas Akhir <i>Final Project</i>	8
F012100006	Portofolio <i>Portfolio</i>	2
W202100038	Tugas Akhir <i>Final Project</i>	6

Program Studi Desain Komunikasi Visual



Program Studi Desain Komunikasi Visual

Semester 1

U002100004	Pendidikan Agama Budha <i>Buddhist Religious Education</i>	2
U002100003	Pendidikan Agama Khatolik <i>Catholic Religious Education</i>	2
U002100002	Pendidikan Agama Protestan <i>Protestant Religious Education</i>	2
U002100001	Pendidikan Agama Islam <i>Islamic Religious Education</i>	2
W232100004	Apresiasi Bentuk & Ruang <i>Shape & Space Appreciation</i>	3
W232100003	Proses Kreatif <i>Creative Process</i>	3
W232100002	Tipografi I <i>Typography I</i>	3
W232100001	Gambar Bentuk DKV <i>Shape Drawing For Communication Visual Design</i>	3
U002100006	Pendidikan Agama Konghucu <i>Confucianism Religious Education</i>	2
F012100001	Nirmana <i>Aesthetics</i>	3
U002100005	Pendidikan Agama Hindu <i>Hindu Religious Education</i>	2

Semester 2

W232100005	Sejarah Desain DKV <i>Design History For Communication Visual Design</i>	3
W232100007	Studio 1 Design Visualization <i>Studio 1: Design Visualization</i>	3
W232100008	Tipografi II <i>Typography II</i>	3
W232100010	Komunikasi Visual <i>Visual Communication</i>	3
W232100030	Tipografi Aplikatif <i>Application Typography</i>	3
W232100029	Nirmana Digital <i>Digital Nirmana</i>	3
U002100007	Pancasila <i>Pancasila (National Ideology)</i>	2
U002100008	Kewarganegaraan <i>Citizenship</i>	2
W232100016	Digital Art Bitmap <i>Digital Art Bitmap</i>	3
U002100014	Bahasa Inggris I <i>English I</i>	2

Semester 3

W232100037	Studio 2 Visual Presentation <i>Studio 2 Visual Presentation</i>	5
W232100011	Ilustrasi <i>Illustration</i>	3
F012100004	Pengetahuan Haki <i>Intellectual Property Right Knowledge</i>	2
W232100009	Digital Art Vector <i>Digital Art Vector</i>	3
W232100013	Studio 2 Visual Presentation <i>Studio 2: Visual Presentation Design</i>	6
W232100027	Penulisan Kreatif <i>Creative Writing</i>	3
U0021000010	Pendidikan Anti Korupsi Dan Etik UMB <i>Anti-Corruption Education And UMB Ethics</i>	2
W232100012	Multimedia Interface Desain <i>Multimedia Interface Design</i>	3
W232100031	Digital Graphic <i>Digital Graphic</i>	3

Program Studi Desain Komunikasi Visual

Semester 4

W232100017	Studio 3 Visual Branding & Media Promotion <i>Studio 3: Visual Branding & Media Promotion</i>	6
U002100011	Kewirausahaan I <i>Entrepreneurship I</i>	2
W232100034	Komputer 3d Modeling <i>Computer 3d Modeling</i>	3
W232100038	Studio 3 Visual Branding & Media Promotion <i>Studio 3 Visual Branding & Media Promotion</i>	5
W232100036	Digital Publishing <i>Digital Publishing</i>	3
W232100014	Metodologi Desain <i>Design Methodology</i>	3
W232100032	Visual Karakter <i>Character Visuals</i>	3
W232100015	Desktop Publishing <i>Desktop Publishing</i>	3
U002100015	Bahasa Inggris II <i>English II</i>	2
W232100018	Web Design <i>Web Design</i>	3

Semester 5

P232100004	Digital Film Production <i>Digital Film Production</i>	3
F012100007	English For Design I <i>English For Design I</i>	3
P232100001	Motion Graphics <i>Motion Graphs</i>	3
P232100002	Desain Kemasan <i>Packaging Design</i>	3
P232100003	Interaktif Media Design <i>Interactive Media Design</i>	3
P232100005	Photography II <i>Photography II</i>	3
P232100006	Fashion Illustration <i>Fashion Illustration</i>	3
U002100012	Kewirausahaan II <i>Entrepreneurship II</i>	3
W232100006	Photography I <i>Photography I</i>	3
W232100021	Studio 4 Designing Media Campaign <i>Studio 4: Media Campaign Design</i>	6
W232100035	Advertising <i>Advertising</i>	3
W232100039	Studio 4 Designing Media Campaign <i>Studio 4 Designing Media Campaign</i>	5

Semester 6

P232100014	Visual Story <i>Visual Stories</i>	3
P232100009	Visual Effects Dan Editing <i>Visual Effects And Editing</i>	3
P232100008	Digital Marketing <i>Digital Marketing</i>	3
W232100033	Behavioral Design <i>Behavioral Design</i>	3
P232100007	Desain Buku Komik <i>Comical Book Design</i>	3
W232100040	Studio 5 Design Exploration <i>Studio 5 Design Exploration</i>	5
F012100008	English For Design II <i>English For Design II</i>	3
U002100013	Kewirausahaan III <i>Entrepreneurship III</i>	3



P232100013	Audio Visual <i>Audio Visual</i>	3
W232100020	Komputer 3d Animation <i>Computerized 3d Animation</i>	3
W232100022	Metode Penelitian DKV <i>Research Method. For Communication Visual Design</i>	3
W232100024	Studio 5 Design Exploration <i>Studio 5: Exploration Design</i>	6
P232100012	Tinjauan Desain <i>Design Analysis</i>	3
P232100011	Batik Pattern Desain <i>Batik Pattern Design</i>	3
P232100010	Photography III <i>Photography III</i>	3

Semester 7

W232100026	Riset Desain DKV <i>Design Research For Communication Visual Design</i>	3
U002100009	Bahasa Indonesia <i>Indonesian Language</i>	2
F012100005	Teknik Presentasi <i>Presentation Technique</i>	2
W232100019	Pre Press <i>Prepress</i>	3
W232100023	Manajemen Studio Desain <i>Design Studio Management</i>	3
F012100006	Portofolio <i>Portfolio</i>	2
W232100025	Kerja Profesi DKV <i>Internship Program</i>	3

Semester 8

W232100028	Tugas Akhir <i>Final Project</i>	8
------------	-------------------------------------	---



Fakultas Teknik (FT)

Program Studi
Teknik Sipil

Program Studi
Arsitektur

Program Studi
Teknik Mesin

Program Studi
Teknik Elektro

Program Studi
Teknik Industri

Program Studi Teknik Sipil



 TRIAXIAL COMPRESSION MACHINE

UP 

STOP 

DOWN 

 SPEED CONTROL

VOLT: 220 WATT: 150 HZ: 60/50

Program Studi Teknik Sipil

Semester 1

U002100002	Pendidikan Agama Protestan <i>Protestant Religious Education</i>	2
W112100008	Praktikum Properti Material <i>Material Property Practice</i>	1
W112100007	Properti Material <i>Material Property</i>	2
W112100006	Matematika 1 <i>Mathematics 1</i>	3
W112100005	Praktikum Pemetaan <i>Mapping Practice</i>	1
W112100004	Survei Dan Informasi Spasial <i>Spatial Survey And Information</i>	2
W112100003	Fisika Dasar <i>Basic Physics</i>	2
W112100002	Analisa Struktur I <i>Structural Analysis I</i>	3
W112100001	Menggambar Teknik <i>Engineering Drawing</i>	2
U002100010	Pendidikan Anti Korupsi Dan Etik UMB <i>Anti-Corruption Education And UMB Ethics</i>	2
U002100007	Pancasila <i>Pancasila (National Ideology)</i>	2
U002100006	Pendidikan Agama Konghucu <i>Confucianism Religious Education</i>	2
U002100005	Pendidikan Agama Hindu <i>Hindu Religious Education</i>	2
U002100004	Pendidikan Agama Budha <i>Buddhist Religious Education</i>	2
U002100003	Pendidikan Agama Khatolik <i>Catholic Religious Education</i>	2
U002100001	Pendidikan Agama Islam <i>Islamic Religious Education</i>	2

Semester 2

W112100012	Mekanika Bahan <i>Material Mechanics</i>	3
W112100052	Praktikum Fisika <i>Physics Practicum</i>	1
W112100051	Fisika Teknik <i>Engineering Physics</i>	2
U002100014	Bahasa Inggris I <i>English I</i>	2
W112100009	Matematika 2 <i>Mathematics 2</i>	3
W112100010	Fisika Teknik <i>Engineering Physics</i>	3
W112100011	Perancangan Geometrik Jalan (TB) <i>Road Geometric Design</i>	3
W112100013	Mekanika Tanah 1 <i>Soil Mechanics 1</i>	2
W112100014	Praktikum Mekanika Tanah 1 <i>Soil Mechanics Practice 1</i>	1
W112100015	Statistika Teknik <i>Engineering Statistics</i>	3
W112100016	Kimia Teknik <i>Engineering Chemistry</i>	3

Program Studi Teknik Sipil

Semester 3

U002100011	Kewirausahaan I <i>Entrepreneurship I</i>	2
W112100018	Praktikum Mekanika Tanah 2 <i>Soil Mechanics Practice 2</i>	1
U002100015	Bahasa Inggris II <i>English II</i>	2
W112100025	Metode Numerik <i>Numerical Method</i>	3
W112100024	Rekayasa Hidrologi (TB) <i>Hydrology Engineering</i>	3
W112100023	Struktur Baja 1 <i>Steel Structure 1</i>	2
W112100022	Praktikum Perancangan Perkerasan Jalan <i>Road Hardening Design Practice</i>	1
W112100021	Perancangan Perkerasan Jalan <i>Road Hardening Design</i>	2
W112100020	Analisa Struktur 2 <i>Structural Analysis 2</i>	3
W112100019	Matematika 3 <i>Mathematics 3</i>	3
W112100017	Mekanika Tanah 2 <i>Soil Mechanics 2</i>	2
W112100054	Analisa Struktur 2 <i>Structural Analysis 2</i>	2

Semester 4

W112100027	Analisa Struktur 3 <i>Structural Analysis 3</i>	3
W112100026	Aljabar Linear <i>Linear Algebra</i>	3
W112100032	Rekayasa Pondasi 1 <i>Foundation Engineering 1</i>	2
W112100031	Praktikum Mekanika Fluida Dan Hidrolika <i>Fluid And Hydraulic Mechanics Practice</i>	1
U002100008	Kewarganegaraan <i>Citizenship</i>	2
W112100028	Struktur Beton 1 <i>Concrete Structure 1</i>	3
W112100030	Mekanika Fluida Dan Hidrolika <i>Fluid And Hydraulic Mechanics</i>	2
W112100029	Struktur Baja 2 (TB) <i>Steel Structure 2</i>	3
W112100033	Dinamika Struktur Dan Gempa <i>Structural And Earthquake Dynamics</i>	3

Semester 5

W112100034	Rekayasa Pondasi 2 <i>Foundation Engineering 2</i>	3
P112100002	Teknik Pengolahan Air Dan Air Limbah <i>Water And Wastewater Treatment</i>	2
P112100003	Sistem Angkutan Umum <i>Public Transportation System</i>	2
P112100004	Software Teknik Sipil Terapan <i>Applied Civil Engineering Software</i>	2
P112100005	Perancangan Lapangan Terbang <i>Aerodrome Design</i>	2
P112100006	Struktur Kayu <i>Wood Structure</i>	2
P112100007	Manajemen Komunikasi Proyek <i>Project Communication Management</i>	2
P112100008	Perancangan Pelabuhan <i>Port Design</i>	2
P112100009	Beton Prategang Dan Pracetak <i>Prestressed And Precast Concrete</i>	2

Program Studi Teknik Sipil

P112100010	Metoda Perbaikan Tanah <i>Soil Improvement Method</i>	2
P112100011	Manajemen Risiko Proyek Konstruksi <i>Construction Project Risk Management</i>	2
P112100012	Sistem Manajemen Mutu Konstruksi <i>Construction Quality Management System</i>	2
P112100013	Hidrologi Terapan <i>Hydrology Engineering</i>	2
P112100014	Manajemen Operasional Dan Pemeliharaan <i>Operational And Maintenance Management</i>	2
P112100015	Aspek Hukum Dalam Pembangunan <i>Legal Aspect In Development</i>	2
P112100016	Rekayasa Sumber Daya Air <i>Water Resource Engineering</i>	2
P112100017	Prasarana Transportasi <i>Transportation Infrastructure</i>	2
P112100001	Drainase Dan Sanitasi Lingkungan <i>Drainage And Environmental Sanitation</i>	2
W112100035	Struktur Beton 2 <i>Concrete Structure 2</i>	3
W112100036	Ilmu Dasar Komputer Dan Pemrog. Komputer <i>Basic Science Of Computer And Computer Programming</i>	2
W112100037	Praktikum Ilmu Dasar Komputer Dan Pemrog. Komputer <i>Basic Science Of Computer And Computer Programming Practice</i>	1
W112100038	Rekayasa Lingkungan Dan Penyehatan <i>Environmental And Sanitation Engineering</i>	2

Semester 6

W112100044	Perencanaan Jaringan Irigasi Dan Drainase (TB) <i>Irrigation And Drainage Network Plan</i>	3
W112100042	Metode Pelaksanaan Dan Alat Berat <i>Performance And Heavy Equipment Method</i>	2
W112100043	Rekayasa Transportasi (TB) <i>Transportation Engineering</i>	3
W112100041	Manajemen Konstruksi <i>Construction Management</i>	2
W112100040	Perancangan Jalan Rel <i>Railway Design</i>	2
W112100039	Studio Perancangan I (TB) <i>Studio Of Construction Design I</i>	3

Semester 7

U002100009	Bahasa Indonesia <i>Indonesian Language</i>	2
W112100045	Perencanaan Dan Pengendalian Proyek <i>Project Plan And Control</i>	2
W112100046	Metodologi Penelitian <i>Research Methodology</i>	2
W112100047	Estimasi Biaya Proyek Dan Rekayasa Ekonomi <i>Estimation Of Project And Economic Engineering Cost</i>	2
W112100048	Studio Perancangan II (TB) <i>Studio Of Construction Design II</i>	3
W112100049	Kerja Praktik <i>Work Practice</i>	3

Semester 8

W112100053	Tugas Akhir <i>Final Project</i>	6
W112100050	Tugas Akhir <i>Final Project</i>	5

Program Studi
Arsitektur



Program Studi Arsitektur

Semester 1

U002100003	Pendidikan Agama Khatolik <i>Catholic Religious Education</i>	2
U002100004	Pendidikan Agama Budha <i>Buddhist Religious Education</i>	2
U002100005	Pendidikan Agama Hindu <i>Hindu Religious Education</i>	2
U002100006	Pendidikan Agama Konghucu <i>Confucianism Religious Education</i>	2
U002100007	Pancasila <i>Pancasila (National Ideology)</i>	2
W122100002	Gambar Teknik <i>Engineering Drawing</i>	3
W122100001	Gambar Arsitektur <i>Architectural Drawing</i>	3
U002100014	Bahasa Inggris I <i>English I</i>	2
W122100004	Pengantar Arsitektur <i>Introduction To Architecture</i>	3
W122100003	Nirmana <i>Aesthetics</i>	3
U002100001	Pendidikan Agama Islam <i>Islamic Religious Education</i>	2
U002100002	Pendidikan Agama Protestan <i>Protestant Religious Education</i>	2

Semester 2

W122100009	Struktur Dan Konstruksi I (Sk I) <i>Structure And Construction I (Sk I)</i>	2
W122100005	Sejarah Arsitektur Dunia <i>History Of World Architecture</i>	2
U002100011	Kewirausahaan I <i>Entrepreneurship I</i>	2
U002100015	Bahasa Inggris II <i>English II</i>	2
W122100006	Bahan Bangunan <i>Building Materials</i>	3
W122100007	Perancangan Arsitektur I (PA I) <i>Architectural Design I (PA I)</i>	5
W122100008	Perancangan Tapak <i>Site Design</i>	3

Semester 3

W122100012	Perancangan Arsitektur II (PA II) <i>Architectural Design II (PA II)</i>	5
W122100015	Utilitas I <i>Utility I</i>	2
W122100014	Struktur Dan Konstruksi II (Sk II) <i>Structure And Construction II (Sk II)</i>	2
W122100013	Arsitektur Digital <i>Digital Architecture</i>	2
F022100001	English For Engineering I <i>English For Engineering I</i>	3
W122100011	Teori Arsitektur <i>Theory Of Architecture</i>	2
W122100010	Arsitektur Nusantara <i>Nusantara Architecture</i>	2
U002100022	Kewirausahaan II <i>Entrepreneurship II</i>	3



Semester 4

W122100017	Kenyamanan Termal <i>Thermal Comfort</i>	2
W122100018	Kenyamanan Visual Dan Audial <i>Visual And Audial Comfort</i>	3
W122100019	Perancangan Arsitektur III (Pa III) <i>Architectural Design III (Pa III)</i>	5
W122100020	Perencanaan Permukiman <i>Settlement Planning</i>	2
W122100021	Struktur Dan Konstruksi III (Sk III) <i>Structure And Construction III (Sk III)</i>	2
F022100002	English For Engineering II <i>English For Engineering II</i>	3
U002100013	Kewirausahaan III <i>Entrepreneurship III</i>	3
W122100016	Bangunan Hijau <i>Green Building</i>	2

Semester 5

P122100009	Arsitektur Hemat Energi <i>Energy Efficiency In Architecture</i>	3
P122100001	Arsitektur Perilaku <i>Behavioral Architecture</i>	3
P122100002	Feng Shui Dalam Arsitektur <i>Feng Shui In Architecture</i>	3
P122100003	Arsitektur Timur <i>Eastern Architecture</i>	3
P122100004	Teknik Komunikasi Arsitektur <i>Communication Techniques In Architecture</i>	3
P122100005	Pengantar Real Estate <i>Introduction To Real Estate</i>	3
P122100006	Sejarah Arsitektur Kota <i>History Of Urban Architecture</i>	3
P122100007	Arsitektur Perumahan Vertikal Kota <i>Architecture Of Urban Vertical Housing</i>	3
P122100008	Morfologi Kota <i>Urban Morphology</i>	3
P122100010	Arsitektur Tropis <i>Tropical Architecture</i>	3
P122100011	Perencanaan Biaya Proyek <i>Project Cost Planning</i>	3
P122100012	Arsitektur Bangunan Hijau Lanjutan <i>Advanced Green Building Architecture</i>	3
W122100022	Arsitektur Kota <i>Urban Architecture</i>	2
W122100023	Perancangan Arsitektur IV (PA IV) <i>Architectural Design IV (PA IV)</i>	5
W122100024	Utilitas II <i>Utility II</i>	2
W122100025	Struktur Dan Konstruksi IV (SK IV) <i>Structure And Construction (SK IV)</i>	2

Program Studi Arsitektur

Semester 6

P122100014	Arsitektur Pesisir <i>Coastal Architecture</i>	3
P122100013	Arsitektur Islam <i>Islamic Architecture</i>	3
P122100024	Pencahayaan Buatan Dalam Arsitektur <i>Artificial Lighting In Architecture</i>	3
U002100008	Kewarganegaraan <i>Citizenship</i>	2
W122100028	Struktur Dan Konstruksi V (SK V) <i>Structure And Construction V</i>	2
W122100027	Perancangan Arsitektur V (PA V) <i>Architectural Design V (PA V)</i>	5
W122100026	Metodologi Penelitian Arsitektur <i>Architectural Research Methodology</i>	2
P122100023	Proteksi Kebakaran Pada Bangunan <i>Building Fire Protection</i>	3
P122100022	Manajemen Konstruksi <i>Construction Management</i>	3
P122100021	Teknologi Bangunan Pracetak <i>Precast Building Technology</i>	3
P122100020	Sosiologi Dalam Arsitektur Perumahan <i>Sociology In Housing Architecture</i>	3
P122100019	Arsitektur Dan Pariwisata <i>Architecture And Tourism</i>	3
P122100018	Perencanaan Ruang Publik <i>Public Space Planning</i>	3
P122100017	Konservasi Dalam Arsitektur <i>Conservation In Architecture</i>	3
P122100016	Perancangan Pasar <i>Market Design</i>	3
P122100015	Fotografi Arsitektur <i>Architecture Photography</i>	3

Semester 7

P122100031	Kapita Selektta <i>Capita Selecta</i>	3
P122100029	Tekno Ekonomi Bangunan <i>Building Economic Technology</i>	3
P122100028	Perencanaan Tata Bangunan Dan Lingkungan (Skema Sertifikasi) <i>Building And Environmental Planning (Certification Scheme)</i>	3
P122100027	Peremajaan Kota <i>Urban Renewal</i>	3
P122100026	Penilaian Kelaikan Bangunan (Skema Sertifikasi) <i>Building Feasibility Assessment (Certification Scheme)</i>	3
P122100025	Desain Inklusi <i>Inclusive Design</i>	3
W122100031	Praktik Profesi <i>Internship</i>	3
W122100029	Seminar Arsitektur <i>Seminar On Architecture</i>	4
W122100030	Perancangan Arsitektur VI (PA VI) <i>Architectural Design VI (PA VI)</i>	5
U002100009	Bahasa Indonesia <i>Indonesian Language</i>	2
P122100030	Manajemen Proyek <i>Project Management</i>	3

Semester 8

W122100034	Kapita Selektta <i>Capita Selecta</i>	2
W122100033	Studio Tugas Akhir <i>Final Project Studio</i>	6
U002100010	Pendidikan Anti Korupsi Dan Etik UMB <i>Anti-Corruption Education And UMB Ethics</i>	2
W122100032	Studio Tugas Akhir <i>Final Project Studio</i>	8

Program Studi Teknik Mesin



Program Studi Teknik Mesin

Semester 1

U002100007	Pancasila <i>Pancasila (National Ideology)</i>	2
U002100006	Pendidikan Agama Konghucu <i>Confucianism Religious Education</i>	2
U002100005	Pendidikan Agama Hindu <i>Hindu Religious Education</i>	2
W132100004	Kimia Bahan <i>Chemistry Of Materials</i>	3
W132100003	Gambar Mesin <i>Machine Drawing</i>	3
W132100002	Fisika Mekanika <i>Mechanic Physics</i>	3
U002100004	Pendidikan Agama Budha <i>Buddhist Religious Education</i>	2
U002100003	Pendidikan Agama Khatolik <i>Catholic Religious Education</i>	2
U002100002	Pendidikan Agama Protestan <i>Protestant Religious Education</i>	2
U002100001	Pendidikan Agama Islam <i>Islamic Religious Education</i>	2
U002100014	Bahasa Inggris I <i>English I</i>	2
W132100001	Aljabar Linier <i>Linear Algebra</i>	3

Semester 2

W132100005	Kalkulus <i>Calculus</i>	3
W132100009	Material Teknik <i>Engineering Materials</i>	3
W132100008	Computer Aided Design (CAD) <i>Computer Aided Design (CAD)</i>	3
W132100007	Kimia Industri <i>Industrial Chemistry</i>	3
W132100006	Fisika Gelombang Dan Panas <i>Wave And Heat Physics</i>	3
U002100011	Kewirausahaan I <i>Entrepreneurship I</i>	2
U002100015	Bahasa Inggris II <i>English II</i>	2

Semester 3

W132100011	Statika Struktur <i>Structural Statics</i>	3
W132100012	Termodinamika <i>Thermodynamics</i>	3
W132100013	Mekanika Fluida <i>Fluid Mechanics</i>	3
W132100014	Teknik Lingkungan <i>Environmental Engineering</i>	3
W132100015	Kinematika Dan Dinamika <i>Kinematics And Dynamics</i>	3
F022100001	English For Engineering I <i>English For Engineering I</i>	3
W132100045	English For Engineering <i>English For Engineering</i>	3
U002100012	Kewirausahaan II <i>Entrepreneurship II</i>	3
W132100010	Matematika Teknik <i>Engineering Mathematics</i>	3

Program Studi Teknik Mesin

Semester 4

W132100016	Fisika Listrik Dan Magnet <i>Electrical And Magnetic Physics</i>	3
F022100002	English For Engineering II <i>English For Engineering II</i>	3
U0021000133	Kewirausahaan III <i>Entrepreneurship III</i>	3
W132100017	Termodinamika Terapan <i>Applied Thermodynamics</i>	3
W132100018	Perpindahan Kalor <i>Heat Transfer</i>	3
W132100019	Proses Produksi <i>Production Process</i>	3
W132100020	Mekanika Kekuatan Bahan <i>Material Strength Mechanics</i>	3
W132100021	Pemrograman Komputer <i>Computer Programming</i>	3
W132100035	Perawatan Mesin <i>Machine Maintenance</i>	3

Semester 5

U002100010	Pendidikan Anti Korupsi Dan Etik UMB <i>Anti-Corruption Education And UMB Ethics</i>	2
W132100026	Elemen Mesin <i>Machine Element</i>	3
U002100008	Kewarganegaraan <i>Citizenship</i>	2
U002100009	Bahasa Indonesia <i>Indonesian Language</i>	2
W132100024	Mekatronika <i>Mechatronics</i>	3
W132100023	Statistik <i>Statistics</i>	3
W132100022	Metode Numerik <i>Numerical Method</i>	3
W132100025	Mesin Konversi Energi <i>Energy Conversion Machine</i>	3

Semester 6

P132100001	Computational Fluid Dynamics (CFD) <i>Computational Fluid Dynamics (CDF)</i>	3
P132100008	Enterpreneur Resource Planning (ERP) <i>Enterpreneur Resource Planning (ERP)</i>	3
P132100007	Computer Numerical Control (CNC) <i>Computer Numerical Control (CNC)</i>	3
P132100005	Optimalisasi Dan Otomasi <i>Optimalization And Automation</i>	3
P132100004	Teknik Pemipaan <i>Piping Engineering</i>	3
P132100003	HVAC <i>HVAC</i>	3
P132100002	Teknik Pendingin <i>Cooling Engineering</i>	3
W132100044	Pengukuran Teknik <i>Technical Measurement</i>	3
W132100027	Kesehatan Dan Keselamatan Kerja (K3) <i>Health, Safety, And Environment (Hse)</i>	3
W132100028	Getaran Mesin <i>Machine Vibration</i>	3
W132100029	Teknik Tenaga Listrik <i>Electrical Power Engineering</i>	3
W132100030	Pengukuran Teknik <i>Technical Measurement</i>	2
W132100031	Sistem Kontrol <i>System Control</i>	3



W132100032	Energi Terbarukan <i>Renewable Energy</i>	3
W132100033	Konstruksi Mesin <i>Engine Construction</i>	3
P132100013	Analisis Kegagalan <i>Failure Analysis</i>	3

Semester 7

P132100010	Motor Bakar <i>Combustion Engine</i>	3
P132100011	Mesin-Mesin Turbo <i>Turbo Machinerics</i>	3
P132100012	Perlakuan Panas Dan Permukaan <i>Heat And Surface Treatments</i>	3
P132100016	Analisis Elemen Hingga <i>Finite Element Analysis</i>	3
P132100015	Ekonomi Teknik <i>Engineering Economy</i>	3
W132100034	Perancangan Produk <i>Product Design</i>	3
P132100014	Polimer Dan Komposit <i>Polymer And Composites</i>	3
W132100036	Metodologi Penelitian <i>Research Methodology</i>	3
W132100038	Alat Penukar Kalor <i>Heat Exchanger</i>	3
W132100039	Desain Manufaktur Dan Perakitan <i>Design Of Manufacturing And Assembling</i>	3
W132100037	Kerja Praktik <i>Apprenticeship</i>	2
W132100041	Korosi <i>Corrosion</i>	3
W132100040	Manajemen Dan Audit Energi <i>Management And Energy Audit</i>	3
P132100006	Teknik Otomotif <i>Automotive Engineering</i>	3
P132100009	Bahan Bakar Dan Teknik Pembakaran <i>Fuel And Combustion Engineering</i>	3

Semester 8

W132100043	Tugas Akhir <i>Final Project</i>	6
W132100042	Tugas Akhir <i>Final Project</i>	4

Program Studi
Teknik Elektro

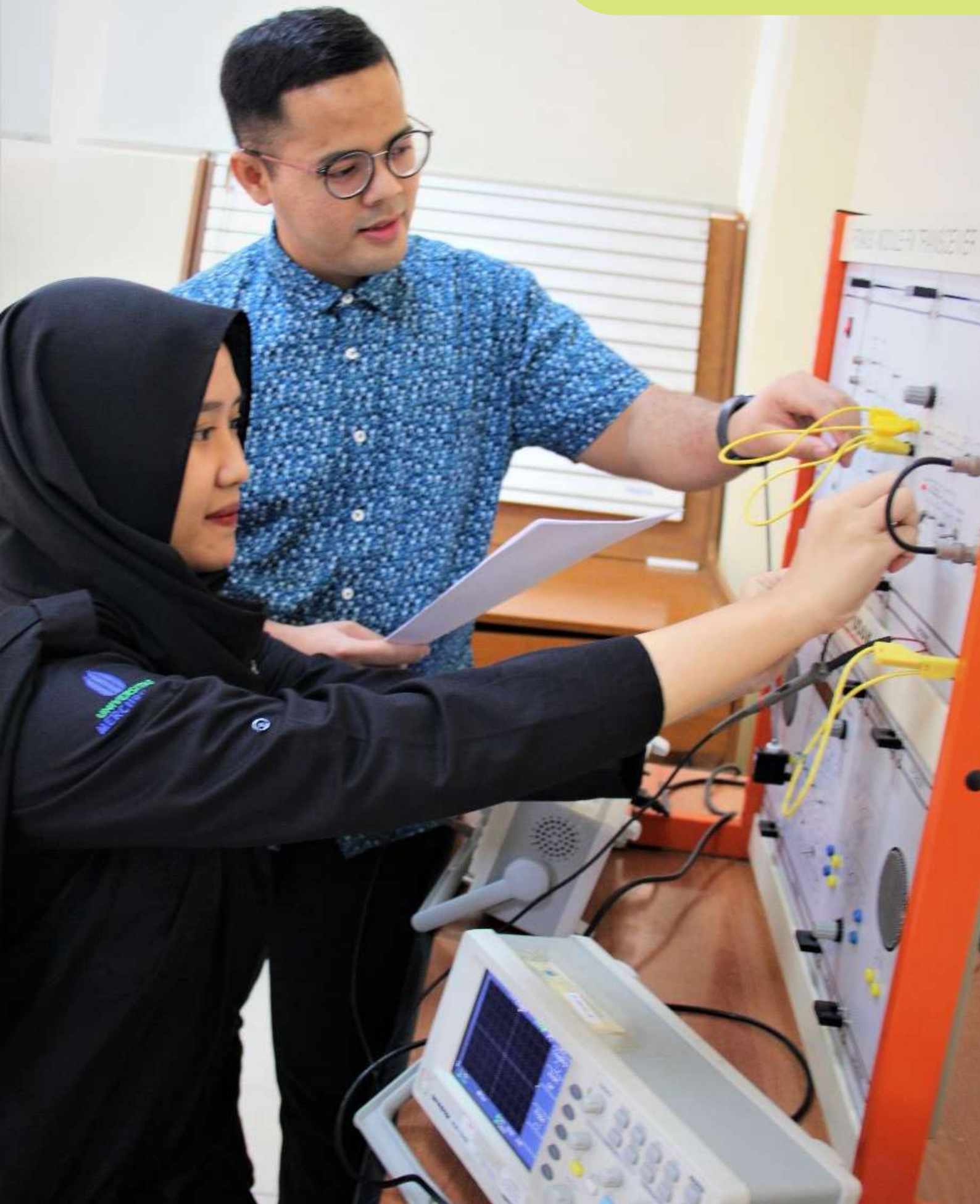

Program Studi Teknik Elektro

Semester 1

W142100001	Fisika Listrik <i>Electrical Physics</i>	3
W142100013	Prak. Pengukuran Besaran Listrik <i>Electrical Magnitude Measurement Practical</i>	2
W142100012	Pengukuran Besaran Listrik <i>Electrical Magnitude Measurement</i>	3
W142100005	Pemrograman Komputer I <i>Computer Programming I</i>	3
W142100004	Pengantar Ilmu Bahan <i>Introduction To Material Science</i>	3
W142100003	Matematika I <i>Mathematics I</i>	3
W142100002	Aljabar Linier <i>Linear Algebra</i>	3

Semester 2

W142100006	Fisika Mekanika <i>Mechanical Physics</i>	3
W142100026	Prak. Teknik Instalasi Listrik <i>Electrical Installation Engineering Practical</i>	1
W142100025	Teknik Instalasi Listrik <i>Electrical Installation Engineering</i>	3
W142100058	Prak. Fisika <i>Physics Practical</i>	1
W142100007	Matematika II <i>Mathematics II</i>	3
W142100008	Kimia Elektro <i>Electrical Chemistry</i>	3
W142100009	Pemrograman Komputer II <i>Computer Programming II</i>	3
W142100010	Rangkaian Listrik I <i>Electrical Circuit I</i>	3
W142100011	Prak. Rangkaian Listrik I <i>Electrical Circuit Practical I</i>	1

Semester 3

W142100020	Prak. Dasar Elektronika <i>Basic Electronic Practical</i>	1
W142100018	Rangkaian Listrik II <i>Electrical Circuit II</i>	3
W142100015	Probabilitas Statistik <i>Statistical Probability</i>	3
W142100014	Analisis Vektor <i>Vector Analysis</i>	3
U002100014	Bahasa Inggris I <i>English I</i>	2
W142100017	Teknik Digital <i>Digital Engineering</i>	3
W142100019	Dasar Elektronika <i>Fundamentals Of Electronics</i>	3
W142100016	Metode Numerik <i>Numeric Method</i>	3

Semester 4

U002100002	Pendidikan Agama Protestan <i>Protestant Religious Education</i>	2
U002100003	Pendidikan Agama Khatolik <i>Catholic Religious Education</i>	2
U002100004	Pendidikan Agama Budha <i>Buddhist Religious Education</i>	2
U002100005	Pendidikan Agama Hindu <i>Hindu Religious Education</i>	2
U002100006	Pendidikan Agama Konghucu <i>Confucianism Religious Education</i>	2
U002100011	Kewirausahaan I <i>Entrepreneurship I</i>	2

Program Studi Teknik Elektro

U002100015	Bahasa Inggris II <i>English II</i>	2
W142100023	Dasar Konversi Energi Listrik <i>Fundamentals Of Electrical Energy Conversion</i>	3
W142100022	Prak. Dasar Sistem Kontrol <i>Fundamentals Control System Practical</i>	1
W142100029	Sistem Linier <i>Linear System</i>	3
W142100028	Prak. Dasar Telekomunikasi <i>Fundamentals Of Telecommunication Practical</i>	1
W142100027	Dasar Telekomunikasi <i>Fundamentals Of Telecommunication</i>	3
W142100021	Dasar Sistem Kontrol <i>Fundamentals Of Control System</i>	3
W142100024	Prak. Dasar Konversi Energi Listrik <i>Fundamentals Of Electrical Energy Conversion Practical</i>	1
U002100001	Pendidikan Agama Islam <i>Islamic Religious Education</i>	2

Semester 5

F022100001	English For Engineering I <i>English For Engineering I</i>	3
W142100032	Medan Elektromagnetik <i>Electromagnetic Field</i>	3
W142100033	Sistem Cerdas <i>Intelligent System</i>	3
W142100030	Pengolahan Sinyal Digital <i>Digital Signal Processing</i>	3
U002100007	Pancasila <i>Pancasila (National Ideology)</i>	2
W142100031	Elektronika Telekomunikasi <i>Telecommunication Electronics</i>	3
W142100034	Perancangan Berbasis Mikroprosesor <i>Microprocessor-Based Design</i>	3
U002100012	Kewirausahaan II <i>Entrepreneurship II</i>	3
W142100059	English For Engineering <i>English For Engineering</i>	3

Semester 6

U002100008	Kewarganegaraan <i>Citizenship</i>	2
F022100002	English For Engineering II <i>English For Engineering II</i>	3
U002100009	Bahasa Indonesia <i>Indonesian Language</i>	2
U002100010	Pendidikan Anti Korupsi Dan Etik UMB <i>Anti-Corruption Education And UMB Ethics</i>	2
U002100013	Kewirausahaan III <i>Entrepreneurship III</i>	3
W142100035	Jaringan Komputer <i>Computer Network</i>	3
W142100036	Mesin Arus Searah Dan Transformator <i>Direct Current And Transformator Engine</i>	3
W142100037	Mesin Arus Bolak Balik <i>Alternating Current Engine</i>	3
W142100038	Prak. Mesin Arus Bolak Balik <i>Alternating Current Engine Practical</i>	1
W142100039	Saluran Transmisi <i>Transmission Lines</i>	3
W142100040	Telekomunikasi Analog Dan Digital <i>Analog And Digital Telecommunication</i>	3
W142100041	Prak. Telekomunikasi Analog Dan Digital <i>Analog And Digital Telecommunication Practical</i>	1
W142100042	Robotika <i>Robotics</i>	3

Program Studi Teknik Elektro

W142100043	Automasi Industri <i>Industrial Automation</i>	3
W142100044	Prak. Automasi Industri <i>Industrial Automation Practical</i>	1
W142100055	Metodologi Penelitian <i>Research Methodology</i>	3

Semester 7

P142100003	Perancangan Instalasi Listrik <i>Electrical Installation Design</i>	3
W142100051	Kendali Proses <i>Process Control</i>	3
W142100052	Perancangan Berbasis Fpga <i>Fpga-Based Design</i>	3
W142100053	Sistem Otonom <i>Autonomous System</i>	3
P142100004	Manajemen Dan Audit Energi <i>Management And Energy Audit</i>	3
W142100050	Sistem Telekomunikasi Bergerak <i>Mobile Telecommunication System</i>	3
W142100056	Kerja Praktik <i>Internship</i>	2
P142100002	Teknik Optimasi <i>Optimization Engineering</i>	3
P142100001	Pengolahan Citra Digital <i>Digital Image Processing</i>	3
W142100060	Perancangan Aplikasi Dan Sistem Teknik Elektro (Pastel) <i>Design Of Electrical Engineering Applications And Systems (Deeas)</i>	3
W142100045	Elektronika Daya <i>Power Electrical</i>	3
W142100046	Sistem Tenaga Listrik <i>Electrical Power System</i>	3
W142100047	Distribusi Tenaga Listrik <i>Electrical Power Distribution</i>	3
W142100048	Antena Dan Array <i>Antenna And Array</i>	3
W142100049	Rekayasa Trafik <i>Traffic Engineering</i>	3
P142100013	Pembelajaran Mesin <i>Machine Learning</i>	3
P142100012	Jaringan Sensor Nirkabel Dan Iot <i>Wireless Sensor Network And Iot</i>	3
P142100011	Sistem Komunikasi Radio <i>Radio Communication System</i>	3
P142100010	Sistem Keamanan Jaringan <i>Network Security System</i>	3
P142100009	Proteksi Sistem Tenaga Listrik <i>Electrical Power System Protection</i>	3
P142100008	Energi Terbarukan <i>Renewable Energy</i>	3
P142100007	Ekonomi Digital <i>Digital Economics</i>	3
P142100006	Kapita Selektif <i>Capita Selecta</i>	3
P142100005	Keselamatan, Kesehatan, Kerja Dan Lingkungan Lingkungan (K3ll) <i>Health, Safety, Security, And Environment (Hsse)</i>	3

Semester 8

W142100061	Tugas Akhir <i>Final Project</i>	6
W142100057	Tugas Akhir <i>Final Project</i>	4

Program Studi Teknik Industri



Program Studi Teknik Industri

Semester 1

U002100001	Pendidikan Agama Islam <i>Islamic Religious Education</i>	2
U002100002	Pendidikan Agama Protestan <i>Protestant Religious Education</i>	2
U002100003	Pendidikan Agama Khatolik <i>Catholic Religious Education</i>	2
U002100004	Pendidikan Agama Budha <i>Buddhist Religious Education</i>	2
U002100005	Pendidikan Agama Hindu <i>Hindu Religious Education</i>	2
U002100006	Pendidikan Agama Konghucu <i>Confucianism Religious Education</i>	2
U002100007	Pancasila <i>Pancasila (National Ideology)</i>	2
W162100047	Kalkulus 1 <i>Calculus 1</i>	3
U002100010	Pendidikan Anti Korupsi Dan Etik UMB <i>Anti-Corruption Education And UMB Ethics</i>	2
W162100050	Kimia <i>Chemistry</i>	3
W162100004	Kimia Dan Pengetahuan Lingkungan Industri <i>Industrial Environmental Chemistry And Knowledge</i>	3
W162100003	Pengantar Teknik Industri <i>Introduction To Industrial Engineering</i>	3
W162100001	Kalkulus <i>Calculus</i>	3
U002100014	Bahasa Inggris I <i>English I</i>	2
W162100049	Praktikum Fisika 1 <i>Physics Laboratory Work 1</i>	1
W162100008	Fisika Dasar <i>Basic Physics</i>	3
W162100048	Fisika 1 <i>Physics 1</i>	3

Semester 2

W162100005	Menggambar Teknik Dan Autocad + Praktikum <i>Engineering Drawing And Autocad + Practice</i>	3
W162100007	Matematika Teknik <i>Engineering Mathematics</i>	3
W162100053	Praktikum Fisika 2 <i>Physics Laboratory Work 2</i>	1
W162100052	Fisika 2 <i>Physics 2</i>	2
W162100051	Kalkulus 2 <i>Calculus 2</i>	3
W162100046	Fisika Industri + Praktikum <i>Industrial Physics + Practice</i>	3
W162100011	Analisis Biaya <i>Cost Analysis</i>	2
W162100009	Teori Probabilitas <i>Probability Theory</i>	3
U002100008	Kewarganegaraan <i>Citizenship</i>	2
U002100015	Bahasa Inggris II <i>English II</i>	2
W162100002	Pengantar Ekonomi <i>Introduction To Economics</i>	2

Semester 3

W162100054	Statistik <i>Statistic</i>	3
W162100010	Pengetahuan Bahan Teknik <i>Engineering Material Knowledge</i>	2
W162100014	Mekanika Teknik <i>Engineering Mechanics</i>	3

Program Studi Teknik Industri

W162100025	Aljabar Linier <i>Linear Algebra</i>	3
W162100015	Ekonomi Teknik <i>Engineering Economics</i>	3
W162100006	Pemrograman Komputer + Praktikum <i>Computer Programming + Practice</i>	3
W162100016	Statistik Industri <i>Industrial Statistics</i>	3
U002100009	Bahasa Indonesia <i>Indonesian Language</i>	2
U002100011	Kewirausahaan I <i>Entrepreneurship I</i>	2

Semester 4

F022100001	English For Engineering I <i>English For Engineering I</i>	3
U002100012	Kewirausahaan II <i>Entrepreneurship II</i>	3
W162100012	Proses Manufaktur + Praktikum <i>Manufacturing Process + Practice</i>	3
W162100018	Perencanaan Dan Pengendalian Produksi <i>Production Plan And Control</i>	3
W162100019	Ergonomi <i>Ergonomics</i>	3
W162100023	Pengendalian Dan Penjaminan Kualitas <i>Quality Control And Assurance</i>	3
W162100024	Penelitian Operasional <i>Operational Research</i>	3
W162100027	Analisis Dan Perancangan Sistem Kerja <i>Work System Analysis And Design</i>	2
W162100056	Penelitian Operasional 1 <i>Operation Research 1</i>	3

Semester 5

W162100033	Metode Stokastik <i>Stochastic Method</i>	3
W162100034	Psikologi Industri <i>Industrial Psychology</i>	2
W162100035	Supply Chain Management <i>Supply Chain Management</i>	2
F022100002	English For Engineering II <i>English For Engineering II</i>	3
W162100037	Organisasi Dan Manajemen Perusahaan Industri <i>Industrial Company Organization And Management</i>	2
U002100013	Kewirausahaan III <i>Entrepreneurship III</i>	3
W162100041	Perancangan Sistem Keselamatan Dan Kesehatan Kerja <i>Occupational Safety And Health System Design</i>	2
W162100026	Perancangan Dan Pengembangan Produk <i>Product Design And Development</i>	2
W162100057	Penelitian Operasional 2 <i>Operation Research 2</i>	3
W162100042	Kapita Selektta Industri <i>Industrial Capita Selecta</i>	3
W162100020	Pemodelan Sistem <i>System Modeling</i>	3

Semester 6

W162100038	Pasti 1 (Capstone Design) <i>Industrial Engineering System Design & Application 1</i>	3
W162100040	Analisis Dan Perancangan Perusahaan <i>Corporate Analysis And Design</i>	3
W162100044	Kerja Praktik <i>Work Practice</i>	2

Program Studi Teknik Industri

W162100030	Perancangan Sistem Informasi Industri Dan ERP + Praktikum <i>Industrial Information System Design And ERP + Practice</i>	3
W162100036	Perancangan Tata Letak Fasilitas <i>Facility Layout Design</i>	3
W162100039	Smart Manufacturing <i>Smart Manufacturing</i>	2

Semester 7

P162130002	Analisis Keputusan <i>Decision Analysis</i>	3
P162110002	Total Productive Maintenance (TPM) <i>Total Productive Maintenance (TPM)</i>	3
P162110001	Perancangan Sistem Keandalan Dan Pemeliharaan <i>Maintenance And Reliability System Design</i>	3
W162100032	Metodologi Penelitian Teknik <i>Engineering Research Methodology</i>	3
W162100043	Pasti 2 (Capstone Design) <i>Industrial Engineering System Design & Application 2</i>	3
P162120006	Transportation <i>Transportation</i>	3
P162120004	Marketing Management <i>Marketing Management</i>	3
P162120003	Logistics Strategy <i>Logistics Strategy</i>	3
P162130004	Manajemen Energi <i>Energy Management</i>	3
P162110003	Lean Manufacturing System Design <i>Lean Manufacturing System Design</i>	3
P162130003	Manajemen Proyek Industri <i>Industrial Project Management</i>	3

Semester 8

P162110009	Quality Management <i>Quality Management</i>	3
W162100055	Tugas Akhir <i>Final Project</i>	6
P162120007	Procurement <i>Procurement</i>	3
W162100045	Tugas Akhir <i>Final Project</i>	4
P162130009	Business Intelligent <i>Business Intelligent</i>	3
P162130006	Perancangan Dan Perilaku Organisasi <i>Organization Design And Behavior</i>	3
P162120010	Supply Chain Risk Management <i>Supply Chain Risk Management</i>	3
P162110010	Analisis Kelayakan Pabrik <i>Factory Feasibility Analysis</i>	3



Fakultas Ilmu Komputer (Fasilkom)

Program Studi
Teknik Informatika

Program Studi
Sistem Informasi

Program Studi Teknik Informatika



Program Studi Teknik Informatika

Semester 1

U002100005	Pendidikan Agama Hindu <i>Hindu Religious Education</i>	2
U002100001	Pendidikan Agama Islam <i>Islamic Religious Education</i>	2
F062100001	Dasar Keamanan Komputer <i>Foundations Of Computer Security</i>	3
W152100003	Sistem Basis Data <i>Database System</i>	3
W152100002	Algoritma Dan Pemrograman <i>Algorithm And Programming</i>	3
W152100001	Kalkulus <i>Calculus</i>	3
U002100014	Bahasa Inggris I <i>English I</i>	2
U002100006	Pendidikan Agama Konghucu <i>Confucianism Religious Education</i>	2
U002100004	Pendidikan Agama Budha <i>Buddhist Religious Education</i>	2
U002100003	Pendidikan Agama Khatolik <i>Catholic Religious Education</i>	2
U002100002	Pendidikan Agama Protestan <i>Protestant Religious Education</i>	2

Semester 2

W152100008	Arsitektur Komputer <i>Computer Architecture</i>	3
W152100009	Ccna R&S 1 <i>Ccna R&S 1</i>	3
U002100015	Bahasa Inggris II <i>English II</i>	2
W152100004	Matematika Diskrit <i>Discrete Mathematics</i>	3
U002100007	Pancasila <i>Pancasila (National Ideology)</i>	2
W152100007	Praktikum Algoritma Dan Struktur Data <i>Algorithm And Data Structure Practice</i>	3
W152100006	Struktur Data <i>Data Structure</i>	3
W152100022	Pemrograman Lanjut <i>Advanced Programming</i>	3

Semester 3

P152110002	Pengantar Data Science <i>Introduction To Data Science</i>	3
F062100004	Rekayasa Perangkat Lunak <i>Software Engineering</i>	3
F062100006	Pemrograman PL/SQL <i>PL/SQL Programming</i>	3
P152110001	Algoritma Lanjut <i>Advanced Algorithm</i>	3
P152120001	Komunikasi Data <i>Data Communications</i>	3
P152120002	Kriptografi Dan Steganografi <i>Cryptography And Steganography</i>	3
W152100010	Aljabar Linier <i>Linear Algebra</i>	3
W152100011	Sistem Operasi <i>Operating System</i>	3
W152100012	Pengantar Kecerdasan Buatan <i>Introduction To Artificial Intelligence (AI)</i>	3

Program Studi Teknik Informatika

Semester 4

U002100008	Kewarganegaraan <i>Citizenship</i>	2
W152100026	Komputasi Awan <i>Cloud Computing</i>	3
F062100003	Analisa Berorientasi Objek <i>Object Oriented Analysis</i>	3
P152110011	Pengolahan Citra <i>Image Processing</i>	3
W152100023	Pemrograman Web <i>Web Programming</i>	3
W152100014	Pemrograman Web 1 <i>Web Programming 1</i>	3
P152120005	Pengantar Cyber Security <i>Introduction To Cyber Security</i>	3
W152100013	Pengantar Cloud Computing <i>Introduction To Cloud Computing</i>	3
P152110010	Pemodelan 2D/3D <i>Modeling 2D/3D</i>	3
P152120003	Ccna R&S 2 <i>Ccna R&S 2</i>	3
W152100016	Mobile Programming <i>Mobile Programming</i>	3

Semester 5

P152110004	Mathematical Tools For Data Science <i>Mathematical Tools For Data Science</i>	3
W152100005	Komunikasi Dan Etika Profesi <i>Communications Ethics And Professional Ethics</i>	3
W152100018	Kapita Seleкта <i>Capita Selecta</i>	3
F062100005	Pemrograman Berorientasi Objek <i>Object Oriented Programming</i>	3
W152100024	Interaksi Manusia Dan Komputer <i>Human Computer Interaction</i>	3
W152100025	Pemrograman Web Enterprise <i>Web Enterprise Programming</i>	3
W152100015	Pemrograman Web 2 <i>Web Programming 2</i>	3
P152120006	Ccna Security <i>Ccna Security</i>	3
U002100011	Kewirausahaan I <i>Entrepreneurship I</i>	2
P152120004	Ccna R&S 3 <i>Ccna R&S 3</i>	3
P152110003	Pengantar Data Mining <i>Introduction To Data Mining</i>	3

Semester 6

P152120008	Sistem Administrasi Jaringan 1 <i>Network Administration System I</i>	4
P152120011	Jaringan Voip <i>Voip Network</i>	3
U002100010	Pendidikan Anti Korupsi Dan Etik UMB <i>Anti-Corruption Education And UMB Ethics</i>	2
U002100012	Kewirausahaan II <i>Entrepreneurship II</i>	3
P152110008	Pemrograman Smart Web <i>Smart Web Programming</i>	4
P152110006	Data Mining Lanjut <i>Advance Data Mining</i>	3
P152110005	Machine Learning <i>Machine Learning</i>	3
F062100007	English For Computer I <i>English For Computer I</i>	3

Program Studi Teknik Informatika

W152100020	Kerja Praktek <i>Internships</i>	4
F062100002	Statistik Dan Probabilitas <i>Statistics And Probability</i>	3
P152120007	Wireless Network & Mobile <i>Wireless Network & Mobile</i>	3

Semester 7

U002100009	Bahasa Indonesia <i>Indonesian Language</i>	2
P152110009	Natural Language Processing (NLP) <i>Natural Language Processing (NLP)</i>	3
W152100017	Penulisan Karya Ilmiah <i>Scientific Writing</i>	3
P152110012	Proyek Data Science <i>Data Science Project</i>	3
W152100019	Metodologi Penelitian Teknologi Informasi <i>Information Technology Research Methodology</i>	4
P152120010	Cyber Ops <i>Cyber Ops</i>	3
U002100013	Kewirausahaan III <i>Entrepreneurship III</i>	3
P152120009	Sistem Administrasi Jaringan 2 <i>Network Administration System 2</i>	3
P152120012	Proyek Perancangan Jaringan & Keamanan Komputer <i>Network & Computer Security Design Project</i>	3
F062100008	English For Computer II <i>English For Computer II</i>	3
P152110007	Deep Learning <i>Deep Learning</i>	3

Semester 8

W152100021	Tugas Akhir <i>Final Project</i>	6
------------	-------------------------------------	---

Program Studi Sistem Informasi



Program Studi Sistem Informasi

Semester 1

W182100004	Sistem Informasi Manajemen <i>Management Information System</i>	3
W182100005	Aljabar Linier <i>Linear Algebra</i>	3
F062100001	Dasar Keamanan Komputer <i>Foundations Of Computer Security</i>	3
W182100029	Struktur Data <i>Data Structure</i>	3
U002100014	Bahasa Inggris I <i>English I</i>	2
W182100001	Algoritma Dan Pemrograman <i>Algorithm And Programming</i>	3
W182100002	Sistem Basis Data <i>Database System</i>	3
W182100003	Matematika <i>Mathematics</i>	3

Semester 2

W182100007	Algoritma Dan Struktur Data <i>Algorithms And Data Structu</i>	3
W182100031	Interaksi Manusia Dan Komputer <i>Human Computer Interaction</i>	3
W182100006	Implementasi Basis Data <i>Database Implementation</i>	3
F062100004	Rekayasa Perangkat Lunak <i>Software Engineering</i>	3
F062100002	Statistik Dan Probabilitas <i>Statistics And Probability</i>	3
W182100009	Ccna R & S 1 <i>Ccna R & S 1</i>	3
W182100030	Pemrograman Lanjut <i>Advanced Programming</i>	3
U002100015	Bahasa Inggris II <i>English II</i>	2
W182100008	Komputer Masyarakat <i>Computer And Society</i>	3

Semester 3

U002100004	Pendidikan Agama Budha <i>Buddhist Religious Education</i>	2
F062100005	Pemrograman Berorientasi Objek <i>Object Oriented Programming</i>	3
W182100015	Pemodelan Proses Bisnis <i>Business Process Modelling</i>	3
U002100001	Pendidikan Agama Islam <i>Islamic Religious Education</i>	2
U002100002	Pendidikan Agama Protestan <i>Protestant Religious Education</i>	2
U002100003	Pendidikan Agama Khatolik <i>Catholic Religious Education</i>	2
U002100006	Pendidikan Agama Konghucu <i>Confucianism Religious Education</i>	2
U002100007	Pancasila <i>Pancasila (National Ideology)</i>	2
U002100009	Bahasa Indonesia <i>Indonesian Language</i>	2
W182100013	Pemrograman Mobile Programming <i>Practical Of Mobile Programming</i>	3
W182100032	Pemrograman Mobile <i>Mobile Programming</i>	3
W182100012	Pemrograman Web <i>Web Programming</i>	3
W182100010	Analisa Perancangan Sistem Informasi <i>Analysis And Design Of Information Systems</i>	3
U002100005	Pendidikan Agama Hindu <i>Hindu Religious Education</i>	2

Program Studi Sistem Informasi

Semester 4

W182100011	Statistika Lanjut <i>Advanced Statistics</i>	3
F062100006	Pemrograman PL/SQL <i>PL/SQL Programming</i>	3
F062100003	Analisa Berorientasi Objek <i>Object Oriented Analysis</i>	3
W182100014	Pemrograman Web Enterprise (Lab) <i>Enterprise Web Programming (Lab)</i>	3
U002100008	Kewarganegaraan <i>Citizenship</i>	2
W182100018	Data Warehouse & Big Data <i>Data Warehouse & Big Data</i>	3
W182100022	Komunikasi Dan Etika Profesi <i>Communication And Professional Ethics</i>	3

Semester 5

P182100001	Arsitektur Enterprise Dan E-Business <i>Enterprise And E-Business Architecture</i>	3
P182100002	Disaster Recovery Center (DRC) / Business Continuity Plan (BCP) <i>Disaster Recovery Center (DRC) / Business Continuity Plan (BCP)</i>	3
P182100003	Tata Kelola TI <i>IT Governance</i>	3
P182100004	Visualisasi Data <i>Data Visualization</i>	3
P182100005	Kecerdasan Bisnis <i>Business Intelligence</i>	3
P182100006	Pemrograman Data Analitik I <i>Analytic Data Programming I</i>	3
U002100011	Kewirausahaan I <i>Entrepreneurship I</i>	2
W182100017	UT/UX (Lab) <i>UI/UX (Lab)</i>	3
W182100019	Manajemen Proyek Sistem Informasi <i>Project Management Information System</i>	3
W182100020	Process Mining <i>Process Mining</i>	3

Semester 6

P182100012	Simulasi Data <i>Data Simulation</i>	3
P182100011	Pemrograman Data Analitik II <i>Analytic Data Programming II</i>	3
W182100016	Komputasi Awan <i>Cloud Computing</i>	3
P182100010	Sistem Pendukung Keputusan <i>Decision Supporting System</i>	3
F062100007	English For Computer I <i>English For Computer I</i>	3
P182100009	Audit Sistem Informasi <i>Information System Audit</i>	3
W182100027	Kerja Praktek <i>Internships</i>	3
P182100008	Manajemen Investasi TI <i>IT Investment Management</i>	3
P182100007	Knowledge Management System <i>Knowledge Management System</i>	3
U002100012	Kewirausahaan II <i>Entrepreneurship II</i>	3
U002100010	Pendidikan Anti Korupsi Dan Etik UMB <i>Anti-Corruption Education And UMB Ethics</i>	2

Program Studi Sistem Informasi

Semester 7

W182100024	Proyek Pengembangan Sistem Informasi <i>Information System Development Project</i>	3
F062100008	English For Computer II <i>English For Computer II</i>	3
W182100026	Metodologi Penelitian Teknologi Informasi <i>Information Technology Research Methodology</i>	3
U002100013	Kewirausahaan III <i>Entrepreneurship III</i>	3
W182100033	Penulisan Karya Ilmiah <i>Scientific Writing</i>	3
W182100021	Penulisan & Publikasi Karya Ilmiah <i>Writing & Publication Of Scientific Works</i>	3
W182100025	Analisis Media Sosial <i>Social Media Analysis</i>	3
W182100023	Testing Implementasi SI <i>Information System Implementation And Testing</i>	3

Semester 8

W182100028	Tugas Akhir <i>Final Project</i>	6
------------	-------------------------------------	---

FAKULTAS EKONOMI dan BISNIS (FEB)



Fakultas Ekonomi dan Bisnis (FEB)

Program Studi
Manajemen
Program Sarjana

Program Studi
Akuntansi
Program Sarjana

Program Studi Manajemen Program Sarjana



Program Studi Manajemen Program Sarjana

Semester 1

F032100023	Pengantar Akuntansi <i>Introduction To Accounting</i>	3
F032100023	Pengantar Bisnis <i>Introduction To Business</i>	3
U002100007	Pancasila <i>Pancasila (National Ideology)</i>	2
U002100009	Bahasa Indonesia <i>Indonesian Language</i>	2
F032100002	Matematika Bisnis <i>Business Mathematics</i>	3
F032100021	Pengantar Ekonomi Mikro <i>Introduction To Micro Economics</i>	3
U002100010	Pendidikan Anti Korupsi Dan Etik UMB <i>Anti-Corruption Education And UMB Ethics</i>	2
U002100014	Bahasa Inggris I <i>English I</i>	2

Semester 2

F032100007	Perpajakan <i>Taxation</i>	3
U002100006	Pendidikan Agama Konghucu <i>Confucianism Religious Education</i>	2
U002100004	Pendidikan Agama Budha <i>Buddhist Religious Education</i>	2
U002100003	Pendidikan Agama Khatolik <i>Catholic Religious Education</i>	2
U002100002	Pendidikan Agama Protestan <i>Protestant Religious Education</i>	2
U002100001	Pendidikan Agama Islam <i>Islamic Religious Education</i>	2
F032100013	Perekonomian Indonesia <i>Indonesian Economy</i>	3
F032100024	Pengantar Ekonomi Makro <i>Introduction To Macroeconomics</i>	3
F032100025	Akuntansi Berbasis Komputer <i>Computer-Based Accounting</i>	3
W312100001	Pengantar Manajemen <i>Introduction To Management</i>	3
U002100015	Bahasa Inggris II <i>English II</i>	2
U002100008	Kewarganegaraan <i>Citizenship</i>	2
U002100005	Pendidikan Agama Hindu <i>Hindu Religious Education</i>	2

Semester 3

W312100022	English For Management <i>English For Management</i>	3
W312100005	Manajemen Pemasaran <i>Marketing Management</i>	3
U002100011	Kewirausahaan I <i>Entrepreneurship I</i>	2
W312100006	Manajemen Sumber Daya Manusia <i>Human Resources Management</i>	3
W312100004	Manajemen Keuangan <i>Financial Management</i>	3
W312100003	Manajemen Operasional <i>Operations Management</i>	3
W312100002	Manajemen Pariwisata <i>Tourism Management</i>	3
W312100019	English For Management I <i>English For Management I</i>	3

Program Studi Manajemen Program Sarjana

Semester 4

W322100018	Manajemen Penjualan <i>Sales Management</i>	3
F032100006	Penganggaran Perusahaan <i>Business Budgeting</i>	3
F032100011	Komunikasi Bisnis <i>Business Communication</i>	3
F032100026	Etika Dan Hukum Bisnis <i>Ethics And Law Of Business</i>	3
F032100027	English For Management II <i>English For Management II</i>	3
U002100012	Kewirausahaan II <i>Entrepreneurship II</i>	3
W312100008	Simulasi Bisnis <i>Business Simulation</i>	3
W312100009	Bisnis Internasional <i>International Business</i>	3
W312100018	Studi Kelayakan Bisnis <i>Business Feasibility Study</i>	2
W312100021	Manajemen Pelayanan <i>Service Management</i>	3

Semester 5

P312130001	Business Event Management <i>Business Event Management</i>	3
P312120002	Manajemen Kompensasi Dan Hubungan Industrial <i>Compensation And Industrial Relationship Management</i>	3
P312120001	Perencanaan Dan Pengembangan SDM <i>Hr Planning And Development</i>	3
W312100012	Perilaku Organisasi <i>Organizational Behavior</i>	3
F032100010	Sistem Informasi Manajemen <i>Management Information System</i>	3
F032100028	Statistik <i>Statistics</i>	3
W312100011	Manajemen Perubahan <i>Change Management</i>	3
P312130002	Manajemen Destinasi Wisata <i>Tourism Destination Management</i>	3
P312110002	Produk Dan Merek <i>Product And Brand</i>	3
P312110001	Digital Marketing Communication <i>Digital Marketing Communication</i>	3
P312140002	Manajemen Investasi <i>Investment Management</i>	3
W312100010	Klinik Wirausaha <i>Entrepreneurial Clinic</i>	3
F032100014	Manajemen Strategik <i>Strategic Management</i>	3
P312150005	Total Quality Management <i>Total Quality Management</i>	3
P312150006	Manajemen Proyek <i>Project Management</i>	3
P312140003	Analisis Laporan Keuangan <i>Financial Statement Analysis</i>	3

Semester 6

P312130004	Manajemen Perhotelan <i>Hotel Management</i>	3
P312140001	Manajemen Risiko Bisnis <i>Business Risk Management</i>	3
P312140004	Manajemen Keuangan Internasional <i>International Financial Management</i>	3
P312150001	Manajemen Rantai Pasokan <i>Supply Chain Management</i>	3

Program Studi Manajemen Program Sarjana

P312150002	Performance Management <i>Performance Management</i>	3
P312120004	Praktek Perencanaan Dan Pengembangan SDM <i>Hr Planning And Development Practice</i>	3
P312120003	Psikologi SDM <i>Psychology Of Human Resources</i>	3
P312110007	Social Media Management <i>Social Media Management</i>	3
P312110004	Value Based Marketing <i>Value Based Marketing</i>	3
P31210003	Pemasaran Internasional <i>International Marketing</i>	3
U002100013	Kewirausahaan III <i>Entrepreneurship III</i>	3
P312100005	Metodologi Penelitian Operasional <i>Operational Research Methodology</i>	3
P312100004	Metodologi Penelitian Keuangan <i>Financial Research Methodology</i>	3
P31210003	Metodologi Penelitian SDM <i>Hr Research Methodology</i>	3
P31210002	Metodologi Penelitian Pemasaran <i>Marketing Research Methodology</i>	3
P31210001	Metodologi Penelitian Pariwisata <i>Tourism Research Methodology</i>	3
F032100029	Statistik Berbasis Komputer <i>Computer-Based Statistics</i>	3
W312100013	Pengambilan Keputusan Manajerial <i>Managerial Decision Making</i>	3
W131210014	Perbankan Syariah <i>Shariah Banking</i>	3
W312100017	Green Management <i>Green Management</i>	3
P312130003	Manajemen Perjalanan Wisata <i>Tourism And Travel Management</i>	3

Semester 7

P312110006	E-Marketing <i>E-Marketing</i>	3
P312150003	Operation Excellent Strategy <i>Operation Excellent Strategy</i>	3
P312140006	Behavioral Corporate Finance <i>Behavioral Corporate Finance</i>	3
P312140005	Profesi Pasar Modal <i>Capital Market Professional</i>	3
P312150004	Manajemen Persediaan <i>Inventory Management</i>	3
P312120006	Talent Management <i>Talent Management</i>	3
P312130006	Pariwisata Halal <i>Halal Tourism</i>	3
W312100015	Perilaku Konsumen <i>Consumer Behavior</i>	3
W312100016	Manajemen Pelayanan <i>Service Management</i>	2
P312130005	Culinary Business <i>Culinary Business</i>	3
W312101015	Halal Tourism <i>Halal Tourism</i>	3
F032100030	Magang <i>Internship</i>	3
P312120005	Leadership <i>Leadership</i>	3
P312110005	Praktek Perilaku Konsumen <i>Consumer Behavior Practice</i>	3

Semester 8

F032100018	Tugas Akhir <i>Final Project</i>	6
------------	-------------------------------------	---

Program Studi
Akuntansi Program Sarjana



Program Studi Akuntansi Program Sarjana

Semester 1

U002100014	Bahasa Inggris I <i>English I</i>	2
F032100001	Teori Ekonomi <i>Economic Theory</i>	3
F032100002	Matematika Bisnis <i>Business Mathematics</i>	3
W322100001	Pengantar Akuntansi I <i>Introduction To Accounting I</i>	3
F032100003	Pengantar Manajemen & Bisnis <i>Introduction To Management & Business</i>	3
U002100007	Pancasila <i>Pancasila (National Ideology)</i>	2
U002100008	Kewarganegaraan <i>Citizenship</i>	2

Semester 2

W322100006	Perangkat Lunak Akuntansi (Accurate) <i>Accurate</i>	3
W322100003	Akuntansi Biaya <i>Cost Accounting</i>	3
W322100002	Pengantar Akuntansi II <i>Introduction To Accounting II</i>	3
U002100011	Kewirausahaan I <i>Entrepreneurship I</i>	2
F032100004	Manajemen Keuangan <i>Financial Management</i>	3
U002100015	Bahasa Inggris II <i>English II</i>	2
U002100009	Bahasa Indonesia <i>Indonesian Language</i>	2
U002100001	Pendidikan Agama Islam <i>Islamic Religious Education</i>	2
U002100002	Pendidikan Agama Protestan <i>Protestant Religious Education</i>	2
U002100003	Pendidikan Agama Khatolik <i>Catholic Religious Education</i>	2
U002100004	Pendidikan Agama Budha <i>Buddhist Religious Education</i>	2
U002100005	Pendidikan Agama Hindu <i>Hindu Religious Education</i>	2
U002100006	Pendidikan Agama Konghucu <i>Confucianism Religious Education</i>	2

Semester 3

U002100010	Pendidikan Anti Korupsi Dan Etik UMB <i>Anti-Corruption Education and UMB Ethics</i>	2
F032100009	Hukum Bisnis & Lingkungan <i>Business & Environment Law</i>	3
F032100006	Penganggaran Perusahaan <i>Business Budgeting</i>	3
F032100007	Perpajakan <i>Taxation</i>	3
F032100019	English For Business <i>English For Business</i>	3
W322100004	Akuntansi Keuangan Menengah I <i>Intermediate Financial Accounting I</i>	3
F032100008	Akuntansi Manajemen <i>Management Accounting</i>	3
U002100012	Kewirausahaan II <i>Entrepreneurship II</i>	3

Program Studi Akuntansi Program Sarjana

Semester 4

W322100010	Manajemen Biaya Strategik <i>Strategic Cost Management</i>	3
W322100005	Sistem Informasi Akuntansi <i>Accounting Information System</i>	3
W322100007	Analisa Laporan Keuangan <i>Financial Statement Analysis</i>	3
F032100010	Sistem Informasi Manajemen <i>Management Information System</i>	3
F032100020	English For Accounting <i>English For Accounting</i>	3
W322100008	Akuntansi Keuangan Menengah II <i>Intermediate Financial Accounting II</i>	3
W322100011	Akuntansi Keuangan Syariah <i>Shariah Financial Accounting</i>	3
U002100013	Kewirausahaan III <i>Entrepreneurship III</i>	3

Semester 5

F032100013	Perekonomian Indonesia <i>Indonesian Economy</i>	3
W322100012	Akuntansi Sektor Publik <i>Public Sector Accounting</i>	3
W322100013	Akuntansi Keuangan Lanjutan I <i>Advanced Financial Accounting I</i>	3
W322100009	Pengauditan I <i>Auditing I</i>	3
W322100015	Sistem Pengendalian Manajemen <i>Management Control System</i>	3
F032100011	Komunikasi Bisnis <i>Business Communication</i>	3
F032100012	Statistik Bisnis & Praktikum <i>Statistics</i>	3

Semester 6

W322100017	Akuntansi Keuangan Lanjutan II <i>Advanced Financial Accounting II</i>	3
F032100016	Metodologi Penelitian <i>Research Methodology</i>	3
P322150001	Pengauditan Sistem Informasi <i>Information System Auditing</i>	3
P322150002	Audit Internal <i>Internal Audit</i>	3
P322150003	Kecurangan Pelaporan Keuangan <i>Fraudulent Financial Statement</i>	3
W322100015	Teori Akuntansi <i>Accounting Theory</i>	3
W322100014	Pengauditan II <i>Auditing II</i>	3
P322110001	Tata Kelola Perusahaan <i>Corporate Governance</i>	3
P322110002	Laporan Keberlanjutan <i>Sustainability Report</i>	3
P322110003	Manajemen Investasi <i>Investment Management</i>	3
P322120001	Kontrak Syari'ah <i>Shariah Contract</i>	3
P322120002	Fikih Muamalah <i>Social Life Jurisprudence</i>	3
P322120003	Sak Syariah <i>Shariah Financial Accounting Standard</i>	3

Program Studi Akuntansi Program Sarjana

P322130001	Akuntansi Pajak <i>Tax Accounting</i>	3
P322130002	Perencanaan Pajak <i>Tax Planning</i>	3
P322130003	Pajak Internasional <i>International Tax</i>	3
P322140003	Pemrograman Komputer Akuntansi <i>Computerized Accounting Programming</i>	3
P322140001	Teknologi Informasi, Komunikasi & Jaringan <i>Information, Communication & Network Technology</i>	3
P322140002	Sistem Manajemen Basis Data <i>Database Management System</i>	3

Semester 7

F032100014	Manajemen Stratejik <i>Strategic Management</i>	3
F032100005	Lembaga Keuangan Syariah <i>Shariah Financial Entities</i>	3
F032100015	Manajemen Proses Bisnis <i>Business Process Management</i>	3
M032100027	Praktik Kerja Industri <i>Industrial Work Practice</i>	9

Semester 8

F032100018	Tugas Akhir <i>Final Project</i>	6
------------	-------------------------------------	---

FAKULTAS ILMU KOMUNIKASI (FIKOM)



Fakultas Ilmu Komunikasi (Fikom)

Program Studi
Ilmu Komunikasi

Bidang Studi
Penyiaran

Bidang Studi
Hubungan Masyarakat

Bidang Studi
Periklanan

Bidang Studi
Komunikasi Digital

Program Studi Ilmu Komunikasi

Bidang Studi Penyiaran

Semester 1

W042100005	Dasar-Dasar Komunikasi Digital <i>Introduction to Digital Communication</i>	3
W042100004	Dasar-Dasar Komunikasi Pemasaran Dan Periklanan <i>Introduction to Advertising and Marketing Communication</i>	3
W042100003	Pengantar Public Relations <i>Introduction To Public Relations</i>	3
W042100001	Pengantar Ilmu Komunikasi <i>Introduction To Communication Studies</i>	3
U002100010	Pendidikan Anti Korupsi Dan Etik UMB <i>Anti-Corruption Education and UMB Ethics</i>	2
W042100002	Dasar-Dasar Penyiaran <i>Principles Of Broadcasting</i>	3

Semester 2

F042100001	Human Relations <i>Human Relations</i>	2
W042100006	Sosiologi Komunikasi <i>Sociology Of Communication</i>	3
W042100007	Teori Komunikasi <i>Communication Theory</i>	3
W042100008	Critical And Creative Thinking <i>Critical And Creative Thinking</i>	3
U002100006	Pendidikan Agama Konghucu <i>Confucianism Religious Education</i>	2
U002100011	Kewirausahaan I <i>Entrepreneurship I</i>	2
U002100005	Pendidikan Agama Hindu <i>Hindu Religious Education</i>	2
U002100002	Pendidikan Agama Protestan <i>Protestant Religious Education</i>	2
U002100004	Pendidikan Agama Budha <i>Buddhist Religious Education</i>	2
U002100001	Pendidikan Agama Islam <i>Islamic Religious Education</i>	2
U002100003	Pendidikan Agama Khatolik <i>Catholic Religious Education</i>	2
U002100014	Bahasa Inggris I <i>English I</i>	2

Semester 3

U002100015	Bahasa Inggris II <i>English II</i>	2
U002100009	Bahasa Indonesia <i>Indonesian Language</i>	2
W042100016	Manajemen Komunikasi <i>Communication Management</i>	3
F042100002	English For Communication I <i>English For Communication I</i>	3
U002100012	Kewirausahaan II <i>Entrepreneurship II</i>	3
W042100011	Fotografi Dan Kamera Tv Digital <i>Digital Tv Photography And Camera</i>	3
W042100010	Basic Communication Writing <i>Basic Communication Writing</i>	3
W042100009	Statistik Sosial <i>Social Statistics</i>	3

Semester 4

U002100013	Kewirausahaan III <i>Entrepreneurship III</i>	3
W042100015	Negosiasi Luring Dan Daring <i>Online and Offline Negotiation</i>	3
W042100014	Metode Penelitian Kuantitatif <i>Quantitative Research Method</i>	3

Program Studi Ilmu Komunikasi

Bidang Studi Penyiaran

W042100013	Komunikasi Organisasi <i>Communication Of Organization</i>	3
F042100003	English For Communication II <i>English For Communication II</i>	3
W042100019	Dasar Penyuntingan Video Digital <i>Dasar Penyuntingan Video Digital</i>	3
P042110001	Penulisan Naskah Televisi (Berita Dan Non Berita) <i>Television Script Writing (News and Non-News)</i>	3
W042100021	Psikologi Komunikasi <i>Psychology Of Communication</i>	3

Semester 5

W04210017	Public Speaking And Announcing <i>Public Speaking And Announcing</i>	3
W042100027	Cyber Culture <i>Cyber Culture</i>	3
W042100026	Komunikasi Antarbudaya <i>Intercultural Communication</i>	3
P042110002	Produksi Berita Televisi <i>Television News Production</i>	3
W042100020	Metode Penelitian Kualitatif <i>Qualitative Research Method</i>	3
P042110004	Post Production For Television <i>Post Production For Television</i>	3
U002100008	Kewarganegaraan <i>Citizenship</i>	2

Semester 6

P042110003	Tv Programming <i>Tv Programming</i>	3
W042100022	Communication Art Design <i>Communication Art Design</i>	3
W042100029	Riset Komunikasi <i>Communication Research</i>	4
P04210006	Sinematografi Dan Produksi Non Berita Televisi <i>Cinematography and Non-News Production for Television</i>	3
P042110007	Interactive And Multimedia Broadcasting <i>Interactive And Multimedia Broadcasting</i>	3
W42100023	Digital Media Analysis <i>Digital Media Analysis</i>	3
W042100028	Etika Dan Filsafat Komunikasi <i>Communication Ethics And Philosophy</i>	3

Semester 7

W042100031	Magang <i>Internship</i>	3
U002100007	Pancasila <i>Pancasila (National Ideology)</i>	2
W042100024	Event Management <i>Event Management</i>	3
P042110005	Feature And Dokumenter Televisi <i>Feature and Documentary for Television</i>	3
W04210018	Etika Profesi Komunikasi <i>Ethics in Professional Communication</i>	2
W042100012	Komunikasi Politik <i>Political Communication</i>	3

Semester 8

W042100030	Kuliah Peduli Negeri <i>Community Service</i>	4
W042100025	Integrated Brand Communication <i>Integrated Brand Communication</i>	3
W042100032	Tugas Akhir <i>Final Project</i>	6

Program Studi Ilmu Komunikasi

Bidang Studi Hubungan Masyarakat

Semester 1

W042100005	Dasar-Dasar Komunikasi Digital <i>Introduction to Digital Communication</i>	3
W042100004	Dasar-Dasar Komunikasi Pemasaran Dan Periklanan <i>Introduction to Advertising and Marketing Communication</i>	3
W042100003	Pengantar Public Relations <i>Introduction To Public Relations</i>	3
W042100001	Pengantar Ilmu Komunikasi <i>Introduction To Communication Studies</i>	3
U002100010	Pendidikan Anti Korupsi Dan Etik UMB <i>Anti-Corruption Education and UMB Ethics</i>	2
W042100002	Dasar-Dasar Penyiaran <i>Principles Of Broadcasting</i>	3

Semester 2

F042100001	Human Relations <i>Human Relations</i>	2
W042100006	Sosiologi Komunikasi <i>Sociology Of Communication</i>	3
W042100007	Teori Komunikasi <i>Communication Theory</i>	3
W042100008	Critical And Creative Thinking <i>Critical And Creative Thinking</i>	3
U002100006	Pendidikan Agama Konghucu <i>Confucianism Religious Education</i>	2
U002100011	Kewirausahaan I <i>Entrepreneurship I</i>	2
U002100005	Pendidikan Agama Hindu <i>Hindu Religious Education</i>	2
U002100002	Pendidikan Agama Protestan <i>Protestant Religious Education</i>	2
U002100004	Pendidikan Agama Budha <i>Buddhist Religious Education</i>	2
U002100001	Pendidikan Agama Islam <i>Islamic Religious Education</i>	2
U002100003	Pendidikan Agama Khatolik <i>Catholic Religious Education</i>	2
U002100014	Bahasa Inggris I <i>English I</i>	2

Semester 3

U002100015	Bahasa Inggris II <i>English II</i>	2
U002100009	Bahasa Indonesia <i>Indonesian Language</i>	2
W042100016	Manajemen Komunikasi <i>Communication Management</i>	3
F042100002	English For Communication I <i>English For Communication I</i>	3
U002100012	Kewirausahaan II <i>Entrepreneurship II</i>	3
W042100011	Fotografi Dan Kamera Tv Digital <i>Digital Tv Photography And Camera</i>	3
W042100010	Basic Communication Writing <i>Basic Communication Writing</i>	3
W042100009	Statistik Sosial <i>Social Statistics</i>	3

Semester 4

U002100013	Kewirausahaan III <i>Entrepreneurship III</i>	3
W042100015	Negosiasi Luring Dan Daring <i>Online and Offline Negotiation</i>	3
W042100014	Metode Penelitian Kuantitatif <i>Quantitative Research Method</i>	3

Program Studi Ilmu Komunikasi

Bidang Studi Hubungan Masyarakat

W042100013	Komunikasi Organisasi <i>Communication Of Organization</i>	3
F042100003	English For Communication II <i>English For Communication II</i>	3
W042100019	Dasar Penyuntingan Video Digital <i>Dasar Penyuntingan Video Digital</i>	3
P042120002	Public Relations Management <i>Public Relations Management</i>	3
W042100021	Psikologi Komunikasi <i>Psychology Of Communication</i>	3

Semester 5

W042100020	Metode Penelitian Kualitatif <i>Qualitative Research Method</i>	3
W042100027	Cyber Culture <i>Cyber Culture</i>	3
W042100017	Public Speaking And Announcing <i>Public Speaking And Announcing</i>	3
P042120001	Media Relations And Digital Media Monitoring <i>Media Relations And Digital Media Monitoring</i>	3
U002100008	Kewarganegaraan <i>Citizenship</i>	2
P042120003	Investor Relations <i>Investor Relations</i>	3
W042100026	Komunikasi Antarbudaya <i>Intercultural Communication</i>	3

Semester 6

P042120007	Stakeholder Management <i>Stakeholder Management</i>	3
P042120004	Produksi Media PR Cetak Dan Digital <i>Printed and Digital PR Media Production</i>	3
W042100029	Riset Komunikasi <i>Communication Research</i>	4
W042100023	Digital Media Analysis <i>Digital Media Analysis</i>	3
W042100028	Etika Dan Filsafat Komunikasi <i>Communication Ethics And Philosophy</i>	3
W042100022	Communication Art Design <i>Communication Art Design</i>	3
P042120006	Issue And Crisis Management <i>Issue And Crisis Management</i>	3

Semester 7

P042120005	Corporate Reputation Management <i>Corporate Reputation Management</i>	3
W042100024	Event Management <i>Event Management</i>	3
W042100012	Komunikasi Politik <i>Political Communication</i>	3
W042100018	Etika Profesi Komunikasi <i>Ethics in Professional Communication</i>	2
U002100007	Pancasila <i>Pancasila (National Ideology)</i>	2
W042100031	Magang <i>Internship</i>	3

Semester 8

W042100030	Kuliah Peduli Negeri <i>Community Service</i>	4
W042100025	Integrated Brand Communication <i>Integrated Brand Communication</i>	3
W042100032	Tugas Akhir <i>Final Project</i>	6

Program Studi Ilmu Komunikasi

Bidang Studi Periklanan dan Komunikasi Pemasaran

Semester 1

W042100005	Dasar-Dasar Komunikasi Digital <i>Introduction to Digital Communication</i>	3
W042100004	Dasar-Dasar Komunikasi Pemasaran Dan Periklanan <i>Introduction to Advertising and Marketing Communication</i>	3
W042100003	Pengantar Public Relations <i>Introduction To Public Relations</i>	3
W042100001	Pengantar Ilmu Komunikasi <i>Introduction To Communication Studies</i>	3
U002100010	Pendidikan Anti Korupsi Dan Etik UMB <i>Anti-Corruption Education and UMB Ethics</i>	2
W042100002	Dasar-Dasar Penyiaran <i>Principles Of Broadcasting</i>	3

Semester 2

F042100001	Human Relations <i>Human Relations</i>	2
W042100006	Sosiologi Komunikasi <i>Sociology Of Communication</i>	3
W042100007	Teori Komunikasi <i>Communication Theory</i>	3
W042100008	Critical And Creative Thinking <i>Critical And Creative Thinking</i>	3
U002100006	Pendidikan Agama Konghucu <i>Confucianism Religious Education</i>	2
U002100011	Kewirausahaan I <i>Entrepreneurship I</i>	2
U002100005	Pendidikan Agama Hindu <i>Hindu Religious Education</i>	
U002100002	Pendidikan Agama Protestan <i>Protestant Religious Education</i>	2
U002100004	Pendidikan Agama Budha <i>Buddhist Religious Education</i>	2
U002100001	Pendidikan Agama Islam <i>Islamic Religious Education</i>	2
U002100003	Pendidikan Agama Khatolik <i>Catholic Religious Education</i>	2
U002100014	Bahasa Inggris I <i>English I</i>	2

Semester 3

U002100015	Bahasa Inggris II <i>English II</i>	2
U002100009	Bahasa Indonesia <i>Indonesian Language</i>	2
W042100016	Manajemen Komunikasi <i>Communication Management</i>	3
F042100002	English For Communication I <i>English For Communication I</i>	3
U002100012	Kewirausahaan II <i>Entrepreneurship II</i>	3
W042100011	Fotografi Dan Kamera Tv Digital <i>Digital Tv Photography And Camera</i>	3
W042100010	Basic Communication Writing <i>Basic Communication Writing</i>	3
W042100009	Statistik Sosial <i>Social Statistics</i>	3

Semester 4

U002100013	Kewirausahaan III <i>Entrepreneurship III</i>	3
W042100015	Negosiasi Luring Dan Daring <i>Online and Offine Negotiation</i>	3
W042100014	Metode Penelitian Kuantitatif <i>Quantitative Research Method</i>	3

Program Studi Ilmu Komunikasi

Bidang Studi Periklanan dan Komunikasi Pemasaran

W042100013	Komunikasi Organisasi <i>Communication Of Organization</i>	3
F042100003	English For Communication II <i>English For Communication II</i>	3
W042100019	Dasar Penyuntingan Video Digital <i>Dasar Penyuntingan Video Digital</i>	3
P042130002	Client Management <i>Client Management</i>	3
W042100021	Psikologi Komunikasi <i>Psychology Of Communication</i>	3

Semester 5

W042100020	Metode Penelitian Kualitatif <i>Qualitative Research Method</i>	3
W042100017	Public Speaking And Announcing <i>Public Speaking And Announcing</i>	3
W042100026	Komunikasi Antarbudaya <i>Intercultural Communication</i>	3
W042100027	Cyber Culture <i>Cyber Culture</i>	3
U002100008	Kewarganegaraan <i>Citizenship</i>	2
P042130003	Media Planning And Buying <i>Media Planning And Buying</i>	3
P042130004	Social Marketing Project <i>Social Marketing Project</i>	3

Semester 6

P042130007	Strategic Brand Communication <i>Strategic Brand Communication</i>	3
W042100029	Riset Komunikasi <i>Communication Research</i>	4
W042100028	Etika Dan Filsafat Komunikasi <i>Communication Ethics And Philosophy</i>	3
W042100022	Communication Art Design <i>Communication Art Design</i>	3
W042100023	Digital Media Analysis <i>Digital Media Analysis</i>	3
P042130006	Manajemen Proyek Komunikasi Pemasaran Dan Periklanan	3
P042130001	Copywriting And Creative Art <i>Copywriting And Creative Art</i>	3

Semester 7

W042100018	Etika Profesi Komunikasi <i>Ethics in Professional Communication</i>	2
W042100012	Komunikasi Politik <i>Political Communication</i>	3
P042130005	Produksi Iklan Multiplatform	3
W42100031	Magang <i>Internship</i>	3
U002100007	Pancasila <i>Pancasila (National Ideology)</i>	2
W042100024	Event Management <i>Event Management</i>	3

Semester 8

W042100032	Tugas Akhir <i>Final Project</i>	6
W042100025	Integrated Brand Communication <i>Integrated Brand Communication</i>	3
W042100030	Kuliah Peduli Negeri <i>Community Service</i>	4

Program Studi Ilmu Komunikasi

Bidang Studi Komunikasi Digital

Semester 1

W042100001	Pengantar Ilmu Komunikasi <i>Introduction To Communication Studies</i>	3
W042100002	Dasar-Dasar Penyiaran <i>Principles Of Broadcasting</i>	3
W042100003	Pengantar Public Relations <i>Introduction To Public Relations</i>	3
W042100004	Dasar-Dasar Komunikasi Pemasaran Dan Periklanan <i>Introduction to Advertising and Marketing Communication</i>	3
W042100005	Dasar-Dasar Komunikasi Digital <i>Introduction to Digital Communication</i>	3
U002100014	Bahasa Inggris I <i>English I</i>	2
U002100001	Pendidikan Agama Islam <i>Islamic Religious Education</i>	2
U002100002	Pendidikan Agama Protestan <i>Protestant Religious Education</i>	2
U002100003	Pendidikan Agama Khatolik <i>Catholic Religious Education</i>	2
U002100004	Pendidikan Agama Budha <i>Buddhist Religious Education</i>	2
U002100005	Pendidikan Agama Hindu <i>Hindu Religious Education</i>	2
U002100006	Pendidikan Agama Konghucu <i>Confucianism Religious Education</i>	2
U002100010	Pendidikan Anti Korupsi Dan Etik UMB	2

Semester 2

W042100006	Sosiologi Komunikasi <i>Sociology Of Communication</i>	3
W042100007	Teori Komunikasi <i>Communication Theory</i>	3
W042100008	Critical And Creative Thinking <i>Critical And Creative Thinking</i>	3
W042100009	Statistik Sosial <i>Social Statistics</i>	3
W042100010	Basic Communication Writing <i>Basic Communication Writing</i>	3
U002100015	Bahasa Inggris II <i>English II</i>	2
U002100011	Kewirausahaan I <i>Entrepreneurship I</i>	2
W042100011	Fotografi Dan Kamera TV Digital <i>Digital TV Photography And Camera</i>	3

Semester 3

W042100012	Komunikasi Politik <i>Political Communication</i>	3
W042100013	Komunikasi Organisasi <i>Communication Of Organization</i>	3
W042100014	Metode Penelitian Kuantitatif <i>Quantitative Research Method</i>	3
W042100015	Negosiasi Luring Dan Daring <i>Online and Offline Negotiation</i>	3
W042100016	Manajemen Komunikasi <i>Communication Management</i>	3
F042100001	Human Relations <i>Human Relations</i>	2
W042100017	Public Speaking And Announcing <i>Public Speaking And Announcing</i>	3
F042100002	English For Communication I <i>English For Communication I</i>	3
U002100012	Kewirausahaan II <i>Entrepreneurship II</i>	3

Program Studi Ilmu Komunikasi

Bidang Studi Komunikasi Digital

Semester 4

W042100019	Dasar Penyuntingan Video Digital <i>Dasar Penyuntingan Video Digital</i>	3
W042100020	Metode Penelitian Kualitatif <i>Qualitative Research Method</i>	3
U002100009	Bahasa Indonesia <i>Indonesian Language</i>	2
F042100003	English For Communication II <i>English For Communication II</i>	3
P042140001	Animasi Digital <i>Digital Animation</i>	3
P042140002	Desain Web Interaktif <i>Interactive Web Design</i>	3
P042140003	Management Media Sosial	3
U002100013	Kewirausahaan III <i>Entrepreneurship III</i>	3
W042100018	Etika Profesi Komunikasi <i>Ethics in Professional Communication</i>	2

Semester 5

W042100026	Komunikasi Antarbudaya <i>Intercultural Communication</i>	3
W042100027	Cyber Culture <i>Cyber Culture</i>	3
P042140004	Penulisan Web Dan Media Sosial	3
W042100021	Psikologi Komunikasi <i>Psychology Of Communication</i>	3
W042100022	Communication Art Design <i>Communication Art Design</i>	3
W042100023	Digital Media Analysis <i>Digital Media Analysis</i>	3
W042100024	Event Management <i>Event Management</i>	3
W042100025	Integrated Brand Communication <i>Integrated Brand Communication</i>	3

Semester 6

U002100007	Pancasila <i>Pancasila (National Ideology)</i>	2
P042140007	Proyek Media Digital	3
P042140006	Kampanye Web Dan Media Sosial	3
P042140005	Produksi Video Multiplatform	3
W42100028	Etika Dan Filsafat Komunikasi <i>Communication Ethics And Philosophy</i>	3
W042100029	Riset Komunikasi <i>Communication Research</i>	2
U002100008	Kewarganegaraan <i>Citizenship</i>	2

Semester 7

W042100031	Magang <i>Internship</i>	3
W042100030	Kuliah Peduli Negeri <i>Community Service</i>	4

Semester 8

W042100032	Tugas Akhir <i>Final Project</i>	6
------------	-------------------------------------	---

FAKULTAS PSIKOLOGI



Fakultas Psikologi

Program Studi
Psikologi

Kurikulum Psikologi

Semester 1

W612100001	Biopsikologi <i>Biopsychology</i>	3
W612100002	Ilmu Sosial Dasar <i>Fundamental of Social Sciences</i>	3
W612100003	Sejarah Dan Aliran Psikologi <i>Psychological History And Flow</i>	3
U002100007	Pancasila <i>Pancasila (National Ideology)</i>	2
U002100014	Bahasa Inggris I <i>English I</i>	2
U002100001	Pendidikan Agama Islam <i>Islamic Religious Education</i>	2
U002100002	Pendidikan Agama Protestan <i>Protestant Religious Education</i>	2
U002100003	Pendidikan Agama Khatolik <i>Catholic Religious Education</i>	2
U002100004	Pendidikan Agama Budha <i>Buddhist Religious Education</i>	2
U002100005	Pendidikan Agama Hindu <i>Hindu Religious Education</i>	2
U002100006	Pendidikan Agama Konghucu <i>Confucianism Religious Education</i>	2
W612100005	Pengantar Filsafat <i>Introduction to Philosophy</i>	3

Semester 2

U002100011	Kewirausahaan I <i>Entrepreneurship I</i>	2
U002100008	Kewarganegaraan <i>Citizenship</i>	2
U002100015	Bahasa Inggris II <i>English II</i>	2
W612100006	Teori Kepribadian <i>Personality Theory</i>	3
W612100007	Perilaku Dan Proses Mental <i>Mental Process And Behaviour</i>	3
W612100008	Dasar-Dasar Metode Penelitian <i>Research Method</i>	3
U002100009	Bahasa Indonesia <i>Indonesian Language</i>	2

Semester 3

W612100017	Psikologi Pendidikan <i>Educational Psychology</i>	3
W061210011	Teori Perkembangan <i>Development Theory</i>	3
W612100020	Metode Penelitian Kuantitatif <i>Quantitative Research Methods</i>	3
W612100013	Pengantar Psikodiagnostik <i>Introduction To Psycodiagnosics</i>	3
W612100004	Statistik Psikologi <i>Psychological Statistic</i>	3
W612100016	Teori Kepribadian Kontemporer <i>Contemporary Personality Theory</i>	3
F052100001	English For Psychology I <i>English For Psychology I</i>	3

Kurikulum Psikologi

Semester 4

W612100015	Perkembangan Sepanjang Hayat <i>Lifelong Development</i>	3
U002100012	Kewirausahaan II <i>Entrepreneurship II</i>	3
W61210001	Observasi Dan Wawancara Psikologi <i>Psychological Observations and Interviews</i>	3
W612100018	Tes Inteligensi <i>Intelligence Test</i>	3
W612100019	Psikometri <i>Psychometry</i>	3
W612100012	Metodologi Penelitian Kualitatif <i>Qualitative Research Methods</i>	3
F052100002	English For Psychology II <i>English For Psychology II</i>	3

Semester 5

W612100009	Psikologi Industri & Organisasi <i>Industrial & Organizational Psychology</i>	3
W612100014	Psikologi Sosial <i>Social Psychology</i>	3
W612100022	Kode Etik Psikologi <i>Code & Ethic Of Psychology</i>	3
W612100023	Konstruksi Alat Ukur Psikologi <i>Construction Of Psychological Testing</i>	3
W612100024	Metodologi Penelitian Eksperimen <i>Experimental Research Methods</i>	3
W612100025	Tes Inventori <i>Inventory Test</i>	3

Semester 6

U002100013	Kewirausahaan III <i>Entrepreneurship III</i>	3
W612100027	Tes Proyeksi <i>Projective Test</i>	3
W612100028	Gangguan-Gangguan Psikologis <i>Psychology Of Mental Disorder</i>	3
W612100029	Psikologi Kognitif, Inovatif Dan Kreatif <i>Cognitive, Innovative And Creative Psychology</i>	3
W612100030	Psikologi Klinis <i>Clinical Psychology</i>	3
W612100026	Psikologi Media Dan Komunikasi <i>Media And Communication Psychology</i>	3
W612100021	Kognisi Sosial <i>Social Cognition</i>	3
P612100001	Psikologi Kepemimpinan <i>Leadership Psychology</i>	3
P612100002	Psikologi SDM, Hubungan Industri <i>Human Resource and Industrial Relations Psychology</i>	3
P612100003	Intervensi Sosial <i>Social Interventions</i>	3
P612100004	Psikologi Ulayat Dan Lintas Budaya <i>Indigenous And Cross-Cultural Psychology</i>	3
P612100005	Psikologi Paud <i>Early-Childhood Education Psychology</i>	3
P612100006	Psikologi Keluarga Dan Generasi Milenial <i>Family And Millenial Generation Psychology</i>	3

Kurikulum Psikologi



Semester 7

U002100010	Pendidikan Anti Korupsi Dan Etik UMB <i>Anti-Corruption Education and UMB Ethics</i>	2
W612100031	Psikoedukasi, Pelatihan Dan Pengembangan <i>Psychoeducation, Training And Development</i>	3
W612100032	Dasar Konseling Dan Psikoterapi <i>Fundamental of Counseling and Psychotherapy</i>	3
W612100033	Psikologi Ruang Maya <i>Virtual Room Psychology</i>	3
W612100034	Magang <i>Apprenticeship</i>	3
P612100007	Psikologi Politik Dan Kebijakan Publik <i>Political And Public Policy Psychology</i>	3
P612100008	Psikologi Konsumen Dan Bisnis <i>Consumer And Business Psychology</i>	3
P612100009	Diagnosa Dan Intervensi Abk <i>Diagnose For Children With Special Need</i>	3
P612100010	Program Pendidikan Individual Abk <i>Individualized Education Program for Special Needs</i>	3
P612100011	Psikologi Forensik <i>Forensic Psychology</i>	3
P612100012	Kesehatan Mental <i>Mental Health</i>	3

Semester 8

W612100035	Tugas Akhir <i>Final Project</i>	6
------------	-------------------------------------	---

Program Magister



Ketentuan Pelaksanaan Pembelajaran



Ketentuan Pelaksanaan Pembelajaran

Universitas Mercu Buana merupakan Perguruan Tinggi Swasta (PTS) yang dalam penyelenggaraan seluruh program studinya menerapkan Sistem Kredit Semester (SKS). Sistem SKS dapat mendukung kelancaran penyelenggaraan program studi dan dapat memberikan kesempatan yang lebih luas kepada para mahasiswa dalam merencanakan, memilih dan melaksanakan studi sesuai dengan kemampuan dan kesempatan yang dimilikinya.

Kurikulum

Kurikulum adalah seperangkat rencana dan pengaturan mengenai tujuan, isi, dan bahan pelajaran serta cara yang digunakan sebagai pedoman penyelenggaraan kegiatan pembelajaran untuk mencapai tujuan Pendidikan Tinggi. Kurikulum di Universitas Mercu Buana disusun mengacu kepada Standar Nasional Pendidikan Tinggi (SN Dikti) yang tertuang dalam Peraturan Menteri Pendidikan Dan Kebudayaan Republik Indonesia Nomor 3 Tahun 2020 dan Kerangka Kualifikasi Nasional Indonesia (KKNI) sesuai Perpres nomor 8 Tahun 2012 dan Permendikbud nomor 73 Tahun 2013, yaitu kerangka penjenjangan kualifikasi kompetensi yang dapat menyandingkan, menyetarakan, dan mengintegrasikan antara bidang pendidikan dan bidang pelatihan kerja serta pengalaman kerja dalam rangka pemberian pengakuan kompetensi kerja sesuai dengan struktur pekerjaan di berbagai sektor.

Dalam merespon kebutuhan *stakeholder*, pada tahun 2021 seluruh program studi di Universitas Mercu Buana melakukan pembaharuan kurikulum. Penerapan kurikulum yang mengacu pada SN Dikti dan KKNI menjadi hal yang sangat penting untuk menghadapi tantangan dan persaingan global, ratifikasi Indonesia di berbagai konversi internasional serta menghadapi Masyarakat Ekonomi Asean (MEA).

Dengan pembaharuan kurikulum ini, Universitas Mercu Buana berharap dapat mencapai keunggulan dan bereputasi internasional sesuai Visi dan Misi UMB.



Prinsip pembelajaran yang diterapkan adalah menggunakan prinsip *Student-Centered Learning (SCL)*, dimana mahasiswa secara aktif mengembangkan pengetahuan dan keterampilan yang dipelajarinya. Proses pembelajaran mengutamakan pengembangan kreativitas, kapasitas, kepribadian, dan kebutuhan mahasiswa, serta mengembangkan kemandirian dalam mencari dan menemukan pengetahuan. Penekanannya pada bagaimana cara mahasiswa dapat belajar dengan menggunakan berbagai bahan pelajaran, metode interdisipliner, penekanan pada *problem based learning* dan *skill competency*. Iklim belajar yang dikembangkan lebih bersifat kolaboratif, suportif dan kooperatif dengan berbagai metode seperti diskusi, presentasi, simulasi, dan lain-lain.

Semester

Semester merupakan satuan waktu proses pembelajaran efektif selama paling sedikit 16 (enam belas) minggu, termasuk ujian akhir semester.

Kegiatan Akademik

Dalam satu tahun akademik, kegiatan akademik dibagi dalam dua semester, yaitu semester gasal yang dimulai pada bulan September dan semester genap yang dimulai pada bulan Maret. Untuk dapat mengikuti kegiatan akademik, mahasiswa harus mengisi Kartu Rencana Studi (KRS) sesuai dengan ketentuan yang berlaku.

Satuan Kredit Semester Pada Proses Pembelajaran

Satuan kredit semester (sks) adalah takaran waktu kegiatan belajar yang dibebankan kepada mahasiswa per minggu per semester dalam proses pembelajaran melalui berbagai bentuk pembelajaran atau besarnya pengakuan atas keberhasilan usaha mahasiswa dalam mengikuti kegiatan kurikuler di suatu program studi.

1. Satu sks pada proses pembelajaran berupa kuliah, responsi, atau tutorial, terdiri atas:
 - a. kegiatan tatap muka 50 (lima puluh) menit per minggu per semester;
 - b. kegiatan penugasan terstruktur 60 (enam puluh) menit per minggu per semester; dan
 - c. kegiatan mandiri 60 (enam puluh) menit per minggu per semester.
2. Satu sks pada proses pembelajaran berupa seminar atau bentuk lain yang sejenis, terdiri atas:
 - a. kegiatan tatap muka 100 (seratus) menit per minggu per semester; dan
 - b. kegiatan mandiri 70 (tujuh puluh) menit per minggu per semester.
3. Satu sks pada proses pembelajaran berupa praktikum, praktik studio, praktik bengkel, praktik lapangan, penelitian, pengabdian kepada masyarakat, dan/atau proses pembelajaran lain yang sejenis, 170 (seratus tujuh puluh) menit per minggu per semester.

Pelaksanaan Perkuliahan

1. Kegiatan yang berkaitan dengan proses pembelajaran pada Semester Genap TA 2023/2024 dilakukan menggunakan metode FAST LEARNING.
2. Pelaksanaan Ujian Akhir Semester (UAS) untuk Semester Genap TA 2023/2024 diselenggarakan secara Online.

Jadwal Kuliah

Jadwal Kuliah adalah jadwal pengaturan pelaksanaan pendidikan dan pengajaran untuk jangka waktu satu semester atau 16 (enam belas) minggu, yang disusun berdasarkan distribusi kurikulum masing-masing program studi serta diumumkan selambat-lambatnya satu bulan sebelum perkuliahan dimulai. Pengaturan jadwal perkuliahan dilakukan oleh Biro Operasional Perkuliahan (BOP).

Waktu Perkuliahan

Waktu perkuliahan dan ujian dilaksanakan dengan pola, sebagai berikut :

PASCA SARJANA REG-2 (SLOT 1)	PASCA SARJANA REG-2 (SLOT 2)	PASCA SARJANA REG-2 (SLOT 3)
SABTU (2 Mata Kuliah) 07:00 – 09:29 09:30 – 11:59	SABTU (2 Mata Kuliah) 12:00 – 14:29 14:30 – 16:59	SABTU (2 Mata Kuliah) 17:00 – 19:29 19:30 – 22:00
MALAM (2 Mata Kuliah) SENIN 19:30 – 22:00 SELASA 19:30 – 22:00	MALAM (2 Mata Kuliah) RABU 19:30 – 22:00 KAMIS 19:30 – 22:00	MALAM (2 Mata Kuliah) KAMIS 19:30 – 22:00 JUMAT 19:30 – 22:00
*Semua perkuliahan Online pada https://fast.mercubuana.ac.id	*Semua perkuliahan Online pada https://fast.mercubuana.ac.id	*Semua perkuliahan Online pada https://fast.mercubuana.ac.id

Untuk ketentuan jadwal perkuliahan dapat dilihat pada SIA.

Petunjuk pemanfaatan SIA dapat dilihat pada bit.ly/TutorialSiaUMB

Kehadiran Perkuliahan

- Perkuliahan diselenggarakan dengan metode FAST LEARNING.
- Aktivitas perkuliahan dilaksanakan sebanyak 16 (enam belas) kali termasuk satu kali Ujian Akhir Semester (UAS) untuk setiap mata kuliah yang diikuti.
- Sebagai salah satu syarat kelulusan dari mata kuliah yang diikuti, kehadiran mahasiswa program Magister Reguler 1 minimal mencapai 69% dan Program Magister Reguler 2 minimal mencapai 61% dari total pertemuan perkuliahan yang dilaksanakan.
- Apabila mahasiswa tidak dapat mencapai syarat minimal kehadiran, maka secara otomatis nilai akhir yang diperoleh adalah "E".
- Mahasiswa yang tidak dapat hadir pada perkuliahan dikarenakan sakit/ ijin/ perjalanan dinas dari kantor tetap dihitung sebagai ketidakhadiran.

Pengertian Evaluasi Studi

Evaluasi keberhasilan studi dilaksanakan pada akhir semester dengan memperhitungkan nilai-nilai tugas, praktikum, ujian akhir semester (UAS) dan ujian lainnya. Hasil penilaian ini menentukan nilai akhir setiap mata kuliah dan kegiatan akademik lainnya. Hasil penilaian ini menentukan nilai akhir setiap mata kuliah dan kegiatan akademik lainnya. Selanjutnya nilai tersebut digunakan untuk mengevaluasi keberhasilan studi mahasiswa dalam tiap semester yang dinyatakan dengan Indeks Prestasi Semester (IPS), serta dalam seluruh semester yang telah ditempuh yang dinyatakan dengan Indeks Prestasi Kumulatif (IPK).

Beban Belajar dan Masa Belajar

Beban Belajar adalah jumlah sks dalam satu masa proses pendidikan yang harus diselesaikan oleh mahasiswa pada program studinya;

Masa Belajar adalah jumlah semester yang harus ditempuh oleh mahasiswa untuk suatu jenjang program studinya yang ditetapkan oleh Universitas Mercu Buana;

Beban Belajar

- a. Beban belajar mahasiswa Program Magister paling sedikit 36 (tiga puluh enam) sks dan sebanyak-banyaknya 50 (lima puluh) sks, setelah menyelesaikan pendidikan Program Sarjana;

- b. Peringkat akreditasi program studi minimal B bagi mahasiswa program Magister pindahan dari perguruan tinggi lain;
- c. Beban belajar Program Magister bagi mahasiswa pindahan dari perguruan tinggi lain, dilakukan sistem konversi dengan besaran beban belajar dapat dihitung dengan rumus, sebagai berikut:

$$\text{Beban Belajar} = \sum \text{Beban sks pada prodi di UMB} - \sum \text{Beban sks yang diakui}$$

- d. Beban belajar program doktor paling sedikit paling sedikit 42 (empat puluh dua) sks dan sebanyak-banyaknya 50 sks.
- e. Beban belajar bagi mahasiswa berprestasi akademik tinggi pada program magister dapat ditambah hingga 15 (lima belas) sks per semester setelah semester pertama. Prestasi akademik tinggi yang dimaksud adalah mahasiswa yang memiliki Indeks Prestasi Semester (IPS) lebih besar dari 3,50 (tiga koma lima nol) dan memenuhi kode etik mahasiswa yang tertuang dalam Tata Tertib dan Disiplin mahasiswa;
- f. Mahasiswa berprestasi akademik tinggi pada Program Magister dapat melanjutkan ke Program Doktor tanpa harus lulus terlebih dahulu dari Program Magister setelah paling sedikit 2 (dua) semester mengikuti Program Magister. Prestasi akademik tinggi yang dimaksud adalah mahasiswa memiliki Indeks Prestasi Semester (IPS) lebih besar dari 3,50 (tiga koma lima nol), memenuhi kode etik mahasiswa dan berpotensi menghasilkan penelitian yang inovatif yang direkomendasikan oleh Program Studi serta lulus test Program Doktor di UMB.
- g. Mahasiswa Program Magister yang melanjutkan ke Program Doktor harus menyelesaikan Program Magister sebelum menyelesaikan Program Doktor.
- h. Bagi mahasiswa baru tidak di perkenankan mengikuti semester antara.

Masa Belajar

- a. Masa belajar program magister ditetapkan paling lama 4 (empat) tahun akademik;
- b. Masa belajar program profesi di tetapkan paling lama 3 (tiga) tahun akademik;
- c. Masa belajar program doktor di tetapkan paling lama 7 (tujuh) tahun akademik.

Pendaftaran Kartu Rencana Studi (KRS)

Konsep Online

Konsep *online* adalah konsep penggunaan data yang selalu dapat diakses dari manapun dan kapanpun. Saat ini, Universitas Mercu Buana sudah menggunakan jaringan *online*, sehingga mahasiswa dapat memproses kegiatan yang bersifat akademik, dan dapat memperoleh informasi/ data yang akurat cepat dan tepat (*upto date*).

KRS Online

- (1) KRS merupakan salah satu syarat bagi mahasiswa untuk mengikuti kegiatan akademik pada setiap semesternya.
- (2) Pengisian KRS dilaksanakan pada awal semester sesuai dengan kalender akademik yang telah ditetapkan.
- (3) Mahasiswa tidak dalam status terkena sanksi disiplin pendidikan (*skorsing*);
- (4) Pengisian KRS dilakukan secara *online* melalui Sistem Informasi Akademik (SIA).
- (5) **Apabila mahasiswa tidak melakukan daftar ulang melalui pengisian KRS *online* dan tidak mengajukan cuti akademik, maka dianggap mengundurkan diri.**
- (6) Pengisian KRS dapat dilakukan mahasiswa melalui Laptop/ *smart phone* masing-masing mahasiswa dengan memanfaatkan fasilitas WIFI yang disediakan kampus atau dengan jaringan internet pribadi.
- (7) Pencetakan KRS dilakukan secara mandiri oleh mahasiswa dengan mengakses SIA (sso.mercubuana.ac.id, atau sia.mercubuana.ac.id)
- (8) Khusus untuk mahasiswa baru, pengisian KRS dilakukan oleh program studi dan dapat diakses langsung oleh mahasiswa pada SIA pada saat kegiatan pembukaan awal perkuliahan.
- (9) Sebelum melaksanakan pengisian KRS mahasiswa harus menyelesaikan administrasi keuangan sesuai dengan ketentuan yang berlaku.

Mahasiswa tidak mengisi KRS *online* dan tidak mengajukan cuti akademik, maka dianggap **Mengundurkan Diri**

Ujian Akhir Semester

- (1) UAS diselenggarakan setelah pokok bahasan pada perkuliahan terlaksana 100% sesuai dengan Rencana Pembelajaran Semester (RPS).
- (2) Mahasiswa tidak dalam status terkena sanksi disiplin pendidikan (*skorsing*)
- (3) Jadwal UAS disusun oleh Biro Operasional Perkuliahan (BOP).
- (4) Mahasiswa dapat melaksanakan UAS apabila telah memenuhi persyaratan, sebagai berikut:
 - a. Telah menyelesaikan seluruh tugas akademik.
 - b. Telah menyelesaikan biaya pendidikan (sumbangan pengembangan dan SPP) sesuai ketentuan yang diumumkan oleh Biro Administrasi Keuangan. Pembayaran dilakukan pada Bank yang ditunjuk oleh UMB.
- (5) **Apabila mahasiswa belum membayar biaya kuliah sesuai ketentuan, maka nama mahasiswa tidak akan tercantum pada daftar hadir ujian sehingga tidak diperkenankan untuk mengikuti ujian. Apabila tetap mengikuti ujian, maka nilai ujian tidak akan diproses.**

Pelaksanaan UAS

Pelaksanaan Ujian Akhir Semester (UAS) dilakukan secara online.

Pengumuman Daftar Hasil Studi Semester

1. Waktu pengumuman daftar hasil studi semester sesuai dengan kalender akademik
2. Daftar hasil studi dapat diakses apabila mahasiswa telah melunasi biaya pendidikan sesuai pengumuman Biro Administrasi Keuangan.
3. Kartu Hasil Studi dapat diakses melalui SIA.



Cuti Akademik

1. Cuti akademik merupakan hak mahasiswa yang dapat diambil selama masa belajar
2. Mahasiswa wajib melakukan daftar ulang setiap semesternya dengan mengisi kartu rencana studi (KRS) *online*;
3. Apabila mahasiswa tidak melakukan daftar ulang melalui pengisian kartu rencana studi (KRS) *online* di karenakan alasan tertentu, wajib mengajukan cuti akademik;
4. Pengajuan cuti akademik dilaksanakan sesuai jadwal yang telah ditetapkan sesuai kalender akademik;
5. Cuti akademik dikenakan biaya sesuai dengan ketentuan yang berlaku di Universitas Mercu Buana;
6. Cuti akademik dapat diberikan kepada mahasiswa yang telah mengikuti kegiatan akademik sekurang-kurangnya 1 (satu) semester;
7. Cuti akademik maksimal 2 (dua) Semester selama masa belajar;
8. Apabila pada semester yang telah berjalan mahasiswa mengalami sakit/kecelakaan yang membutuhkan perawatan jangka panjang, maka cuti dapat diajukan oleh mahasiswa yang bersangkutan selama semester berjalan;
9. Permohonan cuti karena alasan sakit/kecelakaan seperti harus melampirkan surat keterangan rawat inap dan riwayat pemeriksaan Dokter dari Rumah Sakit;
10. Pada masa cuti akademik, mahasiswa tidak diperkenankan melakukan kegiatan akademik maupun kemahasiswaan;
11. Cuti akademik tidak dapat diambil pada akhir masa belajar;
12. Apabila mahasiswa tidak melakukan daftar ulang melalui pengisian KRS *online* dan tidak mengajukan cuti akademik jika masih mempunyai hak cuti akademik, maka dianggap mengundurkan diri dari Universitas Mercu Buana, Kepada yang bersangkutan akan diberikan surat keterangan pernah kuliah serta transkrip akademik;
13. Mahasiswa yang belum menyelesaikan masa belajar dan belum menggunakan hak cuti akademik atau baru mengambil hak cuti akademik 1 (satu) semester, maka dapat diberikan perpanjangan semester untuk menyelesaikan studi dengan ketentuan sebagai berikut:
 - a. Bagi mahasiswa yang belum pernah menggunakan hak cuti akademik selama masa belajar, namun belum dapat menyelesaikan studi, maka dapat diberikan perpanjangan masa belajar selama 2 (dua) semester.
 - b. Bagi mahasiswa yang sudah menggunakan hak cuti akademik selama 1 (satu) semester, namun belum dapat menyelesaikan studi, maka dapat diberikan perpanjangan masa belajar selama 1 (satu) semester.
 - c. Apabila mahasiswa tidak dapat menyelesaikan studi pada perpanjangan masa belajar tersebut, maka mahasiswa dinyatakan putus studi.

Prosedur Cuti Akademik

- (1) Mahasiswa Login terlebih dahulu melalui <https://sso.mercubuana.ac.id> atau <https://sia.mercubuana.ac.id>;
- (2) Mahasiswa memilih jenis pengajuan cuti di Sistem Informasi Akademik (SIA);
- (3) Program studi (prodi) mengecek dan menyetujui pengajuan cuti;
- (4) Biro Administrasi Keuangan (BAK) menyetujui pengajuan cuti mahasiswa;
- (5) Biro Pembelajaran (BP) menyetujui dan memproses pengajuan cuti mahasiswa;
- (6) Status mahasiswa sudah berubah menjadi cuti dan dapat dilihat statusnya di SIA;

Prosedur Aktif Kembali

Setelah menjalani cuti akademik, mahasiswa diwajibkan untuk mengaktifkan kembali statusnya dengan melaksanakan pengisian KRS.

Perkuliahan FAST LEARNING

FAST Learning

Fast Learning di gunakan untuk metode pembelajaran untuk Kelas Reguler 2 pada Mahasiswa Baru Angkatan 2023/2024

Ketentuan perkuliahan Fast Learning:

1. Pertemuan tatap muka kelas (optional) dilaksanakan 2 (dua) kali yaitu di pertemuan ke-2, dan ke-15.
2. Pertemuan tatap muka virtual dilaksanakan 6 (enam) kali yaitu di pertemuan ke -1, ke-3, ke-4, ke-5, ke-13 dan ke-14.
3. Perkuliahan online di laksanakan 7 (tujuh) kali yaitu di pertemuan ke-6, ke-7, ke-8, ke-9, ke-10, ke-11 dan ke -12.
4. Ujian Akhir Semester (UAS) dilaksanakan secara online. pada pertemuan ke-16 sesuai jadwal pada Sistem Informasi Akademik (SIA)



<https://fast.mercubuana.ac.id/>

Perkuliahan FAST LEARNING



Ketentuan Kehadiran Perkuliahan FAST Learning Dosen dan Mahasiswa:

a. Dosen

- Pada Pertemuan Tatap Muka Kelas optional tercatat jika Dosen beraktivitas di kelas FAST Learning dengan google meet dan melakukan add activity sesuai jadwal perkuliahannya.
- Pada Pertemuan Tatap Muka *virtual*, tercatat hadir jika Dosen beraktivitas membuat *google meet* di kelas *FAST Learning* dan melakukan *add activity* sesuai dengan waktu jadwal perkuliahannya (bukan sebelum atau sesudah waktu perkuliahannya)
- Pada perkuliahan *online*, tercatat hadir jika Dosen beraktivitas di kelas FAST Learning dengan forum, menanggapi forum, upload modul, dan membuat kuis sesuai rentang waktu perkuliahan *online*, tidak di perbolehkan beraktivitas impor atau *restore* dari kelas yang lain dan Dosen melakukan *add activity* harus sesuai dengan waktu jadwal perkuliahannya (bukan sebelum atau sesudah waktu perkuliahannya)

b. Mahasiswa

- Pada Pertemuan tatap muka kelas tercatat hadir jika mahasiswa mengikuti aktivitas google meet.
- Pada pertemuan tatap muka *virtual* tercatat hadir di SIA yang dilakukan oleh Dosen apabila mahasiswa mengikuti aktivitas *google meet*.
- Pada perkuliahan *online* mahasiswa beraktivitas pada kelas *FAST Learning* dengan menanggapi forum dan mengerjakan kuis sesuai rentang waktu perkuliahan *online*, jika salah satu tidak terpenuhi maka tidak tercatat hadir

Penyusunan Tugas Akhir

Penyusunan Tugas Akhir

Penyusunan tugas akhir merupakan kegiatan yang wajib dilakukan oleh mahasiswa sebagai salah satu persyaratan untuk menyelesaikan studi sesuai dengan konsentrasi keilmuannya.

Pelaksanaan dan Waktu

- (1) Tugas akhir harus dapat diselesaikan dalam kurun waktu satu semester;
- (2) Perpanjangan tugas akhir dapat dilakukan hanya dengan alasan khusus dan disetujui oleh Ketua Program Studi.

Pengajuan Penyusunan Tugas Akhir

Mahasiswa dapat mengajukan tesis dengan ketentuan, sebagai berikut:

- (1) Mahasiswa mengisi KRS tugas akhir pada semester III/IV;
- (2) Penyusunan tesis dimulai dengan pembuatan proposal;
- (3) Proposal mulai disusun di semester III
- (4) Telah menyelesaikan beban studi dengan jumlah minimal 27 sks atau sesuai yang telah ditetapkan oleh bidang studi masing-masing dengan $IPK \geq 3,00$;
- (5) Mahasiswa yang akan menyusun tugas akhir wajib memiliki buku "Pedoman dan Bimbingan Penyusunan Tugas Akhir".
- (6) Telah memenuhi semua ketentuan administrasi akademik, dan administrasi keuangan.
- (7) Ketentuan tambahan lainnya dapat mengikuti aturan dari program studi masing-masing.

Persetujuan

Permohonan pengajuan penyusunan tesis dan usulan/proposal tesis akan diperiksa dan dinilai kelayakannya oleh Ketua/ Sekretaris Program Studi. Penilaian didasarkan pada kriteria kelayakan keilmuan, penulisan serta ketentuan lainnya sesuai yang disyaratkan oleh Program Studi.

Usulan/ proposal tesis yang disetujui, selanjutnya akan ditetapkan dan ditunjuk Dosen Pembimbing Tesis berdasarkan Surat Tugas Ketua Program Studi. Mahasiswa yang bersangkutan dapat mengusulkan dosen pembimbing kepada Ketua/ Sekretaris Program Studi pada permohonan pengajuan penyusunan tesis.



Usulan/proposal tesis yang tidak disetujui atau ditolak, diharuskan direvisi atau disusun ulang, dengan memenuhi catatan/ saran-saran/ koreksi dari hasil pemeriksaan. Apabila telah diperbaiki maka mahasiswa harus mengulang permohonannya lagi. Juga berlaku bagi mahasiswa yang belum melengkapi persyaratan administrasi akademik dan administrasi keuangan, diharuskan memenuhi persyaratan dimaksud.

Penetapan Dosen Pembimbing

- (1) Dosen Pembimbing ditetapkan dalam Surat Tugas yang diterbitkan oleh Program Studi;
- (2) Dosen Pembimbing dapat terdiri dari 1 (satu) orang atau 2 (dua) orang. Jika terdiri dari 2 (dua) orang maka disebut sebagai Pembimbing Utama dan Pembimbing II. Tugas pembimbing tercantum dalam buku "Pedoman dan Bimbingan Penyusunan Tugas Akhir";
- (3) Pembimbing utama adalah dosen tetap atau dosen tidak tetap yang minimal berpendidikan doktor, dan bertanggung jawab penuh pada mutu akademik tugas akhir, berwenang dalam menilai kelayakan tugas akhir untuk diseminarkan dan diujikan dalam ujian tugas akhir;
- (4) Pembimbing II adalah dosen tetap atau tidak tetap atau praktisi yang minimal berpendidikan magister, bertanggung jawab atas teknis penulisan ilmiah sesuai dengan standard yang telah ditetapkan, membimbing, mengarahkan, memberi masukan dan pemahaman materi yang telah ditetapkan Pembimbing utama, serta dapat menggantikan Pembimbing utama untuk memimpin (menjadi moderator) pada seminar proposal tugas akhir;

(Bimbingan Tugas Akhir)

- Bimbingan penyusunan tugas akhir dengan Dosen Pembimbing dicatat pada buku "Pedoman dan Bimbingan Penyusunan Tugas Akhir". Pencatatan ini dilakukan agar mahasiswa mempunyai catatan masukkan dan perbaikan, sebagai media komunikasi antara Dosen Pembimbing utama dan Dosen Pembimbing II juga sebagai media evaluasi bagi program studi;
- Proses bimbingan tesis akan dilakukan secara periodik, sesuai dengan ketentuan Program Studi yang tertuang dalam buku Pedoman dan Bimbingan Penyusunan Tugas Akhir.

Seminar Proposal Tugas Akhir

- Seminar Proposal tugas akhir adalah forum diskusi terbuka yang bertujuan untuk mempresentasikan dan menerima masukan-masukan sebelum melakukan penelitian di lapangan;
- Seminar proposal tugas akhir wajib dilaksanakan oleh mahasiswa yang sedang mengerjakan tugas akhir;
- Proposal tugas akhir yang akan diseminarkan harus telah disetujui para Dosen Pembimbing;
- Pelaksanaan seminar dipimpin oleh Dosen Pembimbing dan dihadiri oleh Dosen Penguji, serta mahasiswa lain (minimal 10 orang) baik dari program magister maupun program sarjana yang akan memberikan masukan-masukan serta pertanyaan;
- Presentasi menggunakan alat bantu multimedia (LCD, laptop, dll) dan dilengkapi dengan makalah ringkas;
- Pendaftaran seminar dilakukan minimal 1 (satu) minggu sebelum pelaksanaan seminar dengan menggunakan formulir yang telah disediakan program studi serta melampirkan 3 (tiga) eksemplar proposal tugas akhir
- Jadwal pelaksanaan seminar ditentukan oleh koordinator tugas akhir.

Seminar Hasil Penelitian

1. Mencetak Form pendaftaran di laman masing-masing Prodi.
2. Tesis sampai hasil penelitian yang telah disetujui dosen pembimbing.
3. Melakukan pembayaran melalui Bank sesuai ketentuan Universitas.

4. Menyerahkan formulir pendaftaran ke bagian Tata Usaha dengan beberapa pendukung diantaranya:
 - a. Bukti bimbingan lebih dari 8 kali bimbingan.
 - b. Telah mengikuti seminar proposal sebanyak 10 kali, dibuktikan dengan kartu tanda peserta seminar proposal.
 - c. Bukti sudah melaksanakan seminar proposal.
 - d. KRS pada semester berjalan.
 - e. KHS persemester semua mata kuliah yang pernah diambil.
 - f. Bukti pembayaran dari Bank dan rincian biaya dari unit keuangan.
 - g. Tesis sampai hasil penelitian di jilid softcover 2 eksemplar.
 - h. Surat tugas dosen pembimbing yang dikeluarkan oleh Ketua Program Studi.
5. Data diverifikasi oleh Tata Usaha dan Program Studi.
6. Jadwal pelaksanaan seminar hasil minimal 15 hari dan maksimal 21 hari dari tanggal pengajuan.

Ujian Tugas Akhir (TA)

Ujian tugas akhir merupakan ujian tahap akhir yang menentukan apakah seorang mahasiswa dapat dinyatakan lulus program magister UMB dan berhak menyandang gelar magister. Ujian dilaksanakan secara lisan dalam rangka mempertahankan tugas akhir atau laporan hasil penelitiannya dihadapan para dosen penguji. Ketentuan dan persyaratan umum ujian tugas akhir:

- (1) Terdaftar sebagai mahasiswa aktif pada semester berjalan;
- (2) Telah lulus semua mata kuliah (selain tesis) dengan beban studi yang ditetapkan;
- (3) Memiliki IPK minimal 3.00;
- (4) Telah mengikuti matrikulasi;
- (5) Draft tesis telah mendapat persetujuan dari pembimbing;
- (6) Telah mengikuti kegiatan kemahasiswaan seperti *outbound* atau sejenisnya yang diselenggarakan oleh program studi atau kegiatan yang diijinkan program studi;
- (7) Telah mengikuti seminar proposal mahasiswa lain sebanyak 10 (sepuluh) kali;
- (8) Menyertakan bukti konsultasi/ bimbingan tugas akhir yang ditandatangani oleh pembimbing tugas akhir dengan jumlah sesuai dengan ketentuan Program Studi yang tertuang dalam buku Pedoman dan Bimbingan Penyusunan Tugas Akhir.;

- (9) Menyertakan surat pernyataan bebas plagiarisme pada "Draft" tugas akhir.
- (10) Telah mengikuti test TOEFL (skor minimal 500) dibuktikan dengan sertifikat TOEFL;
- (11) Telah menyelesaikan persyaratan keuangan dibuktikan dengan surat keterangan lunas biaya pendidikan;
- (12) Tidak mempunyai pinjaman buku di perpustakaan Universitas dibuktikan dengan surat keterangan bebas pinjaman perpustakaan;
- (13) Ketentuan tambahan lain mengikuti ketentuan program studi masing-masing.
- (14) Mahasiswa yang akan menempuh ujian tugas akhir harus mendaftarkan diri paling lambat 1 (satu) minggu sebelum pelaksanaan ujian dengan menggunakan formulir yang tersedia di Tata Usaha Program Studi. Pendaftaran harus dilengkapi:
 - 4 (empat) buku (*soft cover*) "draft" tesis yang telah disahkan oleh para Dosen Pembimbing dan Koordinator Tesis.
 - Fotocopy Transkrip Akademik.
 - Bukti Setoran Bank BNI'46 pelunasan terakhir biaya pendidikan dan uang tesis, dan atau surat keterangan lunas biaya pendidikan dari Biro Administrasi Keuangan.
 - Surat keterangan bebas pustaka, yang menyatakan tidak lagi mempunyai pinjaman buku dan atau bahan referensi pada perpustakaan di lingkungan UMB.

Bagi mahasiswa yang telah dinyatakan lulus ujian TA (tanpa atau dengan revisi) diharuskan menyelesaikan perbaikannya, dan menyerahkan minimal 3 (tiga) buku tesis yang sudah *hard cover* dan ditandatangani atau disahkan oleh para Dosen Pembimbing, Program Studi, dan Dekan Fakultas kepada Koordinator Tesis. Selanjutnya lulusan yang bersangkutan berhak mengikuti wisuda sesuai jadwal waktu yang ditetapkan, dan juga berhak menandatangani gelar Magister.

Mahasiswa yang dinilai tidak lulus ujian TA dengan revisi major, diharuskan merivisi dan memperbaiki tesisnya dengan bimbingan para Dosen Pembimbing sampai dengan layak ujian ulang. Sedangkan yang tidak lulus dengan pengulangan dari usulan/ proposal penelitian,

diharuskan mengulang dari mulai permohonan pengajuan penyusunan tesis lagi, sepanjang batas masa studi belum habis.

Mahasiswa yang mengulang ujian TA dan, atau penyusunan ulang dikenai biaya sesuai aturan yang ditetapkan.

Komisi Pengujian Ujian Tugas Akhir

Komisi pengujian sidang tesis terdiri dari Ketua Sidang, Dosen Pembimbing Utama dan Pembimbing II (Apabila dua Pembimbing), dan 1 (satu) orang Dosen Penguji dengan minimal berpendidikan Doktor yang memiliki bidang keilmuan sesuai dengan konsentrasi (topik) tesis yang akan diuji. Jadwal ujian sidang tesis disusun oleh Koordinator Tesis, berdasarkan hasil kesediaan waktu (hari, tanggal, jam) kehadiran komisi penguji.

Penilaian ujian TA ditetapkan dengan kriteria :

- Kelengkapan "draft" hasil penelitian/penyusunan tesis dan bahan presentasi (20%).
- Penguasaan dan pemahaman materi tesis (30%).
- Pemahaman materi lainnya yang berkaitan (20%).
- Teknik dan sistematika presentasi, penjelasan dalam diskusi dan tanya-jawab (30%).

Hasil ujian TA dapat dikelompokkan berupa :

1. Lulus, langsung tanpa revisi.
2. Lulus, dengan revisi minor.
3. Tidak Lulus, dan harus mengulang ujian sidang dengan revisi major.

Hasil-hasil ujian sidang tesis direkam dalam Berita Acara Ujian TA, serta lampiran lampiran penilaian dan catatan para penguji.



Pindah Studi

Dalam penyelenggaraan program studi dengan sistem kredit semester memungkinkan mahasiswa untuk pindah studi ke program studi lain di fakultas yang sama, atau pindah ke fakultas lain, atau ke perguruan tinggi yang lain.

Pindah Studi ke Program Studi Lain di Fakultas yang sama/ Fakultas yang Berbeda

Pindah studi ini dapat dilakukan dengan ketentuan sebagai berikut:

- 1) Mahasiswa menyerahkan formulir Pindah Program Studi yang telah disetujui Kepala Program Studi;
- 2) Pengajuan Pindah Program Studi disetujui oleh Program Studi yang dituju;
- 3) Pengajuan Pindah Program Studi divalidasi oleh Bagian Keuangan dan Biro Pembelajaran;
- 4) Memenuhi kecukupan minimal jumlah beban sks serta IPS/IPK (mengacu pada evaluasi keberhasilan studi);
- 5) Memiliki rekam jejak kegiatan kemahasiswaan yang baik pada fakultas/ program studi asal;
- 6) NIM baru dibuat oleh Biro Pembelajaran;
- 7) KRS dientry oleh Program Studi yang dituju;
- 8) Mata kuliah yang telah diambil di program studi awal dapat dikonversi sesuai ketentuan pada program studi yang baru;
- 9) Biaya kuliah disesuaikan dengan program studi baru;
- 10) Pindah Program Studi dapat dilakukan pada periode pengisian KRS.

Pindah Studi ke Perguruan Tinggi lain

Pindah studi ini dapat dilakukan dengan ketentuan sebagai berikut:

- 1) Mengajukan permohonan tertulis kepada Dekan Fakultas, dengan mengemukakan alasan yang dapat dipertanggungjawabkan (salinan surat diserahkan kepada Wakil Dekan serta ketua Program Studi);
- 2) Surat permohonan tersebut disampaikan kepada Dekan Fakultas selambat-lambatnya satu bulan sebelum semester yang baru dimulai;
- 3) Pindah studi ke perguruan tinggi lain hanya dapat dilakukan apabila mahasiswa telah mengikuti perkuliahan minimal dua semester sejak terdaftar sebagai mahasiswa;
- 4) Telah memenuhi semua persyaratan administrasi akademik dan keuangan;
- 5) Tidak dalam status terkena sanksi akademik atau sanksi disiplin pendidikan.

Sistem Evaluasi

Sistem Evaluasi

Evaluasi Studi adalah suatu penilaian atas hasil studi berdasarkan perolehan/ beban SKS, Masa Belajar, IPS dan IPK, dengan ketentuan sebagai berikut:

- (1) Evaluasi studi dilakukan dalam bentuk ujian, tugas, praktikum, dan pengamatan.
- (2) Tes akhir pembelajaran dapat dilaksanakan berupa ujian semester, ujian komprehensif, ujian praktek (untuk Program Diploma Tiga), ujian skripsi/karya ilmiah lain (untuk Program Sarjana), ujian tesis (untuk Program Magister), ujian disertasi (untuk Program Doktor).
- (3) Ujian semester dilaksanakan pada setiap semester, yaitu ujian akhir semester (UAS).

Sistem Penilaian

- (1) Penilaian akhir tiap mata kuliah ditentukan berdasarkan komponen dan bobot nilai akhir mahasiswa yang terdiri dari:

Komponen Nilai	Bobot (%)
Presensi	0
Tugas	*
Praktikum (apabila ada)	*
Ujian Akhir Semester	*
Total	100

*) dapat disesuaikan sesuai ketentuan program studi masing-masing

- (2) Nilai Akhir (NA) adalah hasil evaluasi suatu mata kuliah, ujian tugas akhir yang dinyatakan dengan nilai huruf (NH). Pedoman penilaian Nilai Akhir (NA) dilakukan menurut acuan nilai mutlak (absolut), sebagai berikut:

Nilai Akhir (NA)	Nilai Huruf (NH)	Nilai Bobot (NB)	Kategori
85 - 100	A	4,00	Istimewa
80 - 84,99	A-	3,75	Cukup Istimewa
75 - 79,99	B+	3,50	Sangat Baik
70 - 74,99	B	3,00	Baik
65 - 69,99	B-	2,75	Cukup Baik
60 - 64,99	C	2,00	Cukup



- (3) Apabila mahasiswa mengulang suatu mata kuliah, maka nilai tertinggi yang akan diberlakukan bagi yang bersangkutan.
- (4) Indeks Prestasi Semester (IPS) adalah nilai yang menunjukkan keberhasilan studi mahasiswa pada setiap semester dan dihitung pada akhir semester dengan rumus:

$$IPS = \frac{\sum (sks \times NB)}{\sum sks}$$

- (5) IPS terdapat pada Kartu Hasil Studi (KHS) yang dapat diakses secara *online* oleh mahasiswa melalui sistem informasi akademik (SIA).
- (6) KHS diumumkan melalui SIA setiap akhir semester sesuai jadwal yang ditetapkan pada kalender akademik;
- (7) Batas pengambilan sks setiap semesternya untuk program Magister, berdasarkan pada perolehan (IPS) mahasiswa, sebagai berikut:

Perolehan IPS	SKS Maksimal
0,00 - 3,00	12
3,50 - 4,00	15

Evaluasi Keberhasilan Studi Mahasiswa

Evaluasi keberhasilan studi dimaksudkan untuk dapat mengetahui dan menentukan keberhasilan studi mahasiswa pada jangka waktu tertentu. Evaluasi studi dilakukan pada setiap akhir semester dinyatakan dengan IPS dan indeks prestasi kumulatif (IPK). Perolehan IPS dan IPK menjadi acuan dalam menentukan:

- (1) Dapat tidaknya mahasiswa melanjutkan studinya, dengan ketentuan, sebagai berikut:

Mahasiswa program Magister dan Doktor dinyatakan dapat melanjutkan studinya dan pada akhir masa studi dapat lulus dari studinya, apabila pada akhir semester:

- I : IPS $\geq 3,00$ dan jumlah sks dengan minimal nilai B- ≥ 9 ;
- II : IPK $\geq 3,00$ dan jumlah sks dengan minimal nilai B- ≥ 15 ;
- III : IPK $\geq 3,00$ dan jumlah sks dengan minimal nilai B- ≥ 21 ;
- IV : IPK $\geq 3,00$ dan jumlah sks dengan minimal nilai B- ≥ 27 ;
- V : IPK $\geq 3,00$ dan jumlah sks dengan minimal nilai B- ≥ 33 ;
- VI : IPK $\geq 3,00$ dan dari total beban studi yang ditetapkan dengan nilai \geq B- serta dapat memenuhi pencapaian nilai mata kuliah utama sesuai dengan yang disyaratkan oleh Program Studi.

- (2) Apabila mahasiswa pada akhir semester dapat memenuhi perolehan IPS/ IPK minimal akan tetapi tidak dapat memenuhi jumlah sks yang disyaratkan, demikian pula sebaliknya, maka Program Studi dapat memberikan kesempatan mahasiswa untuk tetap melanjutkan studi dengan perjanjian khusus (surat perjanjian studi) yang dikoordinasikan terlebih dahulu dengan Dekan Fakultas dan di setujui oleh Wakil Rektor Pembelajaran dan Ristek.

- (3) Apabila mahasiswa tidak dapat memenuhi target rencana studi yang disepakati sehingga beban studi tersisa tidak dapat diselesaikan oleh mahasiswa dalam masa belajar yang tersisa, maka mahasiswa akan dikenakan sanksi pemutusan studi.

Putus Studi

- (1) Mahasiswa dinyatakan putus studi apabila melakukan pelanggaran hukum/ peraturan/ tata tertib, sebagai berikut:
 - a. Melanggar hukum yang berlaku di Negara Kesatuan Republik Indonesia;
 - b. Melanggar peraturan/ tata tertib yang berlaku di Universitas Mercu Buana yang ditetapkan oleh Surat Keputusan Rektor Universitas Mercu Buana;
- (2) Mahasiswa dinyatakan putus studi apabila tidak dapat memenuhi ketentuan akademik, sebagai berikut:
 - a. Mahasiswa baru tidak mengikuti perkuliahan sebanyak 4 (empat) kali untuk semua mata kuliah pada bulan pertama perkuliahan;
 - b. Mahasiswa tidak melakukan daftar ulang melalui pengisian KRS *online* dan tidak mengajukan cuti akademik;
 - c. Mahasiswa yang melebihi masa studi;
 - d. Melakukan plagiat karya ilmiah maupun tugas akhir.
- (3) Mahasiswa putus studi apabila tidak dapat memenuhi ketentuan akademik, yaitu tidak dapat mencapai IPS/IPK dan jumlah sks yang disyaratkan, sebagai berikut.

Program Magister dinyatakan putus studi, apabila pada akhir semester:

- I : IPS $< 3,00$ dan jumlah sks dengan nilai minimal B- < 9 ;
- II : IPK $< 3,00$ dan jumlah sks dengan nilai minimal B- < 15 ;
- III : IPK $< 3,00$ dan jumlah sks dengan nilai minimal B- < 21 ;
- IV : IPK $< 3,00$ dan jumlah sks dengan nilai minimal B- < 27 ;
- V : IPK $< 3,00$ dan jumlah sks dengan nilai minimal B- < 33 ;
- VI : IPK $< 3,00$ dari total beban studi yang ditetapkan dengan nilai $<$ B- serta tidak dapat memenuhi pencapaian nilai mata kuliah utama sesuai dengan yang disyaratkan oleh Universitas dan Program Studi.



Predikat Kelulusan

- (1) Predikat kelulusan setelah mengikuti/ menyelesaikan seluruh program pendidikan terdiri dari tiga tingkatan dan dinyatakan pada transkrip akademik:
 - a. Memuaskan (*Satisfactory*)
 - b. Sangat Memuaskan (*Distinction*)
 - c. Dengan Pujian (*High Distinction*)
- (2) Kelulusan mahasiswa dari program Magister dapat diberikan predikat memuaskan, sangat memuaskan, atau pujian dengan kriteria:

Batasan IPK	Predikat Kelulusan
> 3,75	Dengan Pujian
3,51 - 3,75	Sangat Memuaskan
3,00 - 3,50	Memuaskan

- 3) Predikat lulusan diberikan kepada mahasiswa yang dapat memenuhi kriteria pencapaian IPK dan lulus tepat waktu, yaitu:
 - a. Program Magister : semester 3 - 4
 - b. Program Doktor : semester 5 - 6
- (4) Apabila mahasiswa dapat memenuhi kriteria pencapaian IPK akan tetapi kelulusannya melampaui waktu kelulusan tepat waktu maka predikat kelulusan turun satu tingkat;

Kelulusan Studi

Mahasiswa dapat dinyatakan menyelesaikan studinya apabila telah memenuhi persyaratan, sebagai berikut:

- a. Telah menempuh seluruh beban belajar yang ditetapkan dan memiliki capaian pembelajaran lulusan yang ditargetkan oleh program studi dengan indeks prestasi kumulatif (IPK) $\geq 3,00$.
- b. Memenuhi syarat kelulusan nilai mata kuliah utama seperti yang ditetapkan oleh masing-masing program studi.
- c. Nilai C pada transkrip maksimal dua mata kuliah dengan ketentuan bukan mata kuliah utama yang memiliki persyaratan tertentu.
- d. Memenuhi syarat kelulusan lainnya yang ditetapkan oleh program studi.

Bukti Tanda Kelulusan

Mahasiswa yang telah dinyatakan lulus dari program studinya, berhak memperoleh:

- (1) Ijazah, diberikan kepada mahasiswa yang telah dinyatakan lulus melalui Surat Keputusan Yudisium. Ijazah dikeluarkan oleh Universitas Mercu Buana;
- (2) Transkrip akademik yang memuat seluruh nilai mata kuliah yang telah ditempuh.
- (3) Gelar sesuai dengan bidang ilmu dan program pendidikan yang ditempuh;
- (4) Surat keterangan pendamping ijazah (SKPI)

Kurikulum PROGRAM MAGISTER



Magister Akuntansi



Kurikulum Magister Akuntansi

Semester 1

W552100004	Pengauditan Lanjutan <i>Advanced Auditing</i>	3
W552100003	Sistem Informasi Dan Pengendalian Internal <i>Internal Control And Information System</i>	3
W552100002	Akuntansi Manajerial <i>Managerial Accounting</i>	3
W552100001	Akuntansi Perpajakan <i>Tax Accounting</i>	3

Semester 2

P552120001	Manajemen Pajak <i>Tax Management</i>	3
P552120002	Pajak Kontemporer <i>Contemporary Tax</i>	3
P552120003	Topik Khusus Perpajakan <i>Special Topic Of Taxation</i>	3
P552120004	Pajak Daerah Dan Retribusi <i>Local Taxes And Government Service Fee</i>	3
P552150004	Akuntansi Keuangan Entitas Syariah Non-Bank	3
P552150002	Manajemen Keuangan <i>Finance Management</i>	3
P552110003	Topik Khusus Akuntansi Keuangan <i>Special Topic Of Financial Accounting</i>	3
P552110004	Analisis Investasi Dan Pasar Modal <i>Investment And Capital Market Analysis</i>	3
P552130001	Audit Sektor Publik <i>Public Sector Audit</i>	3
P552130002	Audit Manajemen <i>Management Audit</i>	3
P552130003	Topik Khusus Pengauditan <i>Advanced Internal Audit</i>	3
P552130004	Audit Internal Lanjutan <i>Advanced Internal Audit</i>	3
P552140001	Sustainability Corporate Governance <i>Sustainability Corporate Governance</i>	3
P552140002	Topik Khusus Akuntansi Manajemen <i>Special Topic Of Management Accounting</i>	3
P552140003	Integrated Reporting <i>Integrated Reporting</i>	3
P552140004	Akuntansi Manajemen Strategik <i>Strategic Management Accounting</i>	3
P552150001	Akuntansi Keuangan Syariah <i>Shariah Financial Accountin</i>	3
P552150002	Akuntansi Bank Syariah <i>Shariah Bank Accounting</i>	3
P552150003	Pelaporan Berkelanjutan Dalam Institusi Keuangan Syariah	3
P552110001	Teori Akuntansi <i>Accounting Theory</i>	3
W552100005	Metodologi Penelitian Akuntansi <i>Accounting Research Methodology</i>	3
W552100006	Kewirausahaan Dan Etika Bisnis <i>Entrepreneurship And Business Ethics</i>	3

Kurikulum

Magister Akuntansi

Semester 3

P552150008	Keuangan Mikro Syariah <i>Shariah Micro Finance</i>	3
P552110007	Seminar Akuntansi Sektor Publik Kontemporer <i>Contemporary Public Sector Accounting Seminar</i>	3
P552140005	Sustainability Reporting <i>Sustainability Reporting</i>	3
P552140006	Sustainability Assurance <i>Sustainability Assurance</i>	3
P552140007	Akuntansi Keperilakuan <i>Behavioral Accounting</i>	3
P552140008	Akuntansi Pertanggungjawaban Sosial <i>Social Responsibility Accounting</i>	3
P552110006	Manajemen Keuangan Lanjutan <i>Advanced Finance Management</i>	3
P552110005	Akuntansi Keuangan Kontemporer <i>Contemporary Financial Accounting</i>	3
P552120005	Pajak Internasional <i>International Tax</i>	3
P552120006	Pemeriksaan Pajak <i>Tax Audit</i>	3
P552120007	Penyelesaian Sengketa Pajak <i>Tax Dispute Settlement</i>	3
P552120008	Pajak Kepabeanan <i>Customs And Excise Tax</i>	3
W552100007	Pelaporan Korporat <i>Corporate Reporting</i>	3
P552110008	Seminar Akuntansi Keuangan <i>Seminar On Financial Accounting</i>	3
P552150005	Maqasid Syariah Dan Fiqih Muamalah <i>Shariah Maqasid and Fiqih Muamalah</i>	3
P552150006	Perencanaan Dan Pengelolaan Keuangan Syariah <i>Sharia Financial Planning and Management</i>	3
P552130005	Audit Sistem Informasi <i>Information System Audit</i>	3
P552130006	Audit Investigasi Dan Forensik <i>Investigation And Forensic Audit</i>	3
P552130007	Audit Sosial & Lingkungan <i>Social & Environment Audit</i>	3
P552130008	Audit Industri Khusus <i>Special Industry Audit</i>	3
P552150007	Pasar Modal Syariah <i>Shariah Capital Market</i>	3

Semester 4

W552100008	Tesis <i>Thesis</i>	6
------------	------------------------	---

Magister Teknik Industri



Kurikulum

Magister Teknik Industri

Semester 1

W532100004	Kapita Selektta: Roadmap And Contemporer Issues	3
W532100001	Philosophy Of Industrial Engineering <i>Philosophy of Industrial Engineering</i>	3
W532100002	Multivariate Statistic <i>Multivariate Statistic</i>	3
W532100003	System Modelling And Simulation <i>System Modelling and Simulation</i>	3

Semester 2

P532110002	Performance Management And Improvement System <i>Performance Management and Improvement System</i>	3
P532120001	Logistic And Supply Chain System <i>Logistic and Supply Chain System</i>	3
W532100005	Research Methodology <i>Research Methodology</i>	3
W532100006	Advance Optimation	3
P532130002	Risk Management	3
P532130003	Analisis Keputusan Multi Kriteria <i>Multi Criteria Decision Analysis</i>	3
P532120002	Transportation System Design And Analysis <i>Transportation System Design and Analysis</i>	3
P5321200003	E-Business And E-Commerce	3
P532140001	Industrial Ergonomics	3
P532110001	Total Productive Management	3
P532140002	Safety Management	3
P532140003	Human Physical Capabilities	3
P532110003	Quality Engineering	3

Semester 3

P532130006	Cases In Industrial Management	3
P532110004	Green Manufacturing	3
P532110005	Innovation Management	3
P532110006	Cases In Productivity And Quality Engineering	3
P532120004	Material Management And Procurement	3
P532120005	Warehouse Design And Operation	3
P532120006	Cases In Logistic And Supply Chain <i>Cases In Logistic and Supply Chain</i>	3
P532130004	Knowledge Management	3

Kurikulum

Magister Teknik Industri

P532130005	Strategic Management	3
P532140004	Environment Ergonomics	3
P532140005	Fatigue Technique	3
P532140006	Cases In Safety, Healthy, And Ergonomic (She)	3
W532100007	Leadership, Ethic And Entrepreneurship <i>Leadership, Ethic and Entrepreneurship</i>	3
W532100008	Industrial Engineering Seminar <i>Industrial Engineering Seminar</i>	3
Semester 4		
W532100009	Tesis <i>Thesis</i>	6

Magister Manajemen

UNIVERSITAS MERCU BUANA
PROGRAM MAGISTER MANAJEMEN

Kurikulum

Magister Manajemen

Semester 1

W352100004	Strategic Human Resource Management	3
W352100001	Corporate Financial Management	3
W352100002	Operation Strategic And Process Management	3
W352100003	Strategic Marketing Management	3

Semester 2

P35210002	Investment Management And Portfolio Analysis	3
P352110001	Advance Corporate Finance	3
P352120001	Consumer Behavior And Marketing Communication	3
W352100006	Strategic Management	3
W352100006	Business Ethic And Good Governance	3
P352140001	Managing Training And Development	3
P352130001	Quality And Productivity Management	3
P352140002	Employee Performance And Talent Management	3
P352130002	Global Supply Chain And Logistic	3
P352120002	Product And Brand Management	3

Semester 3

P352130007	Research Methods For Opeational Business	3
P352140003	Organization Change And Corporate Culture	3
P352140004	Management Of Industrial Relationship	3
P352140005	Strategic Human Capital	3
P352140006	Organization Theory And Design	3
P352140007	Human Resource Research	3
W352100007	Entrepreneurship And Innovation Management	3
P352130005	Business Process Reengineer	3
P352110003	Multinational Corporate Finance	3
P352110004	Behavioral Finance	3
P352110005	Islamic Finance	3

Kurikulum Magister Manajemen

P352110006	Risk Management	3
P352110007	Advanced Financial Research	3
P352120003	E-Marketing	3
P352120004	Service Marketing And Hospitaly	3
P352120005	Advertising And Sales Promotion	3
P352120006	Management Retailing & Distribution Management	3
P352120007	Marketing Research	3
P352130003	Healty, Safety And Environment Management	3
P352130004	Effective Project Management	3
P352130006	Quality Assurance Management	3
Semester 4		
W352100008	Tesis	6

Magister Ilmu Komunikasi



Kurikulum

Magister Ilmu Komunikasi

Semester 1

W522100001	Perspektif Teori Komunikasi <i>Communication Theory Perspective</i>	3
W522100002	Metode Penelitian Komunikasi Kuantitatif <i>Quantitative Communication Research Method</i>	3
W522100003	Metode Penelitian Komunikasi Kualitatif <i>Qualitative Communication Research Method</i>	3
W522100004	Komunikasi Organisasi Dan Kepemimpinan <i>Organization Communication And Leadership</i>	3
W522100005	Sosiologi Media Dan Komunikasi <i>Media And Communication Sociology</i>	3

Semester 2

P522120002	Dinamika Politik Dan Sosial Media <i>Political Dynamics and Social Media</i>	3
P522120003	Komunikasi Dan Kebijakan Publik <i>Public Communication And Policy</i>	3
P522120004	Komunikasi Strategik Dan Perilaku Pemilih <i>Strategic Communication and Voter Behavior</i>	3
P5212130001	Konten Kreatif Dan Industri Digital <i>Creative Content and Digital Industry</i>	3
P522130002	Konvergensi Dan Digitalisasi Industri Media <i>Convergence and Digitalization Of The Media Industry</i>	3
P522130003	Ekonomi Politik Media <i>Media Political Economy</i>	3
P522130003	Manajemen Bisnis Dan Industri Media <i>Business Management and Media Industry</i>	3
P522130004	Managemen Krisis Dan Reputasi <i>Crisis Management and Reputation</i>	3
P522110001	Komunikasi Pemasaran Strategik <i>Strategic Marketing Communication</i>	3
P522110002	Komunikasi Korporasi Strategik <i>Strategic Corporate Communication</i>	3
P522110003	Komunikasi Kreatif Multiplatform <i>Multiplatform Creative Communication</i>	3
P522110002	Media Dan Politik Pencitraan <i>Imaging Media And Politics</i>	3

Semester 3

W522100006	Writing Course <i>Writing Course</i>	3
W522100008	Strategi Perubahan, Komunikasi Dan Kewirausahaan <i>Strategy of Change, Communication and Entrepreneurship</i>	3

Semester 4

W522100007	Tesis <i>Thesis</i>	6
------------	------------------------	---

Magister Teknik Elektro



Kurikulum

Magister Teknik Elektro

Semester 1

W542100003	Inovasi Dan Daya Saing Teknologi <i>Technological Innovation And Competitiveness</i>	3
W542100002	Proses Random <i>Random Process</i>	3
W542100001	Analisis Data <i>Data Analysis</i>	3
W542100004	Metodologi Penelitian <i>Research Methodology</i>	3

Semester 2

P542100001	Manajemen Bisnis Ict <i>Ict Business Management</i>	
P542100002	Simulasi Sistem Komputer <i>Computer System Simulation</i>	3
P542100003	Sistem Multimedia <i>Multimedia Systems</i>	3
W542100007	Manajemen Strategis Ict <i>Strategic Management In Ict</i>	3
W542100008	Regulasi Dan Hukum Ict <i>Ict Regulation And Law</i>	3
W542100009	Teknik Rf Dan Gelombang Mikro <i>Rf And Microwave Engineering</i>	3
W542100010	Cad Gelombang Mikro <i>Microwave Cad</i>	3
W542100011	Keamanan Sistem Bergerak <i>Mobile System Security</i>	3
W542100012	Kriptografi <i>Cryptography</i>	3
W542100005	Seminar Ict <i>Seminar On Ict</i>	3

Semester 3

P542100007	Digital Forensik <i>Digital Forensics</i>	3
P542100006	Manajemen Jaringan Telekomunikasi <i>Telecommunication Network Management</i>	3
P542100004	Teknik Gelombang Milimeter <i>Milimeter Wave Technique</i>	3
W542100014	Sistem Digital Nirkabel <i>Digital Wireless System</i>	3
W542100006	Seminar Hasil Riset <i>Research Results Seminar</i>	3

Semester 4

W542100013	Tesis <i>Thesis</i>	6
------------	------------------------	---

Magister Teknik Sipil



Kurikulum Magister Teknik Sipil

Semester 1

W572100002	Sistim Rekayasa Dan Nilai <i>System And Value Engineering</i>	3
W572100004	Aspek Hukum Dan Administrasi Kontrak <i>Legal Aspect And Contract Administration</i>	3
W572100003	Metode Dan Peralatan Konstruksi Lanjut <i>Advanced Construction Method And Equipment</i>	3
W572100001	Matematika Terapan <i>Applied Mathematics</i>	3

Semester 2

P572110001	Manajemen Sdm Dan Komunikasi Proyek <i>Human Resources And Project Communication Management</i>	3
P572110002	Manajemen Klaim Konstruksi <i>Construction Claim Management</i>	3
P572120001	Perilaku Struktur Baja <i>Advanced Steel Structure</i>	3
P572120002	Teknologi Beton Lanjut <i>Advanced Concrete Technology</i>	3
P572130001	Ekonomi Transportasi <i>Transportation Economics</i>	3
P572130002	Manajemen Keselamatan Transportasi <i>Transport Safety Management</i>	3
W572100005	Metodologi Penelitian <i>Research Methodology</i>	3
W572100006	Sistem Perencanaan Dan Pengendalian Proyek <i>Project Planning And Control System</i>	3
W572100007	Manajemen Kualitas Dan Risiko Proyek <i>Project Quality And Risk Management</i>	3
W572100008	Metoda Numerik <i>Numerical Methods</i>	3
W572100009	Mekanika Material Lanjut <i>Advanced Material Mechanics</i>	3
W572100010	Perencanaan Dan Pengoperasian Angkutan Umum <i>Public Transport Plan And Operation</i>	3
W572100011	Rencana Dan Kendali Lalu Lintas <i>Traffic Planning and Control</i>	3

Semester 3

P572110005	Penyelesaian Sengketa Kontrak <i>Contract And Dispute Management</i>	3
P572110003	Sistem Manajemen Kesehatan, Keselamatan Kerja Dan Lingkungan <i>Health, Occupational Safety And Environment Management System</i>	3
W572100015	Material Jalan Raya Dan Kereta Api <i>Road And Train Materials</i>	3
P572110004	Manajemen Teknologi Strategis Untuk Peningkatan Daya Saing <i>Strategic Technology Management For Increasing Competitiveness</i>	3
W572100012	Seminar <i>Seminar</i>	3
P572120004	Struktur Jembatan <i>Bridge Structure</i>	3
P572120005	Perilaku Struktur Beton <i>Advanced Concrete Structure</i>	3
W572100013	Investasi Proyek Dan Keuangan <i>Project And Financial Investment</i>	3
W572100014	Dinamika Struktur Lanjut <i>Advanced Structural Dynamics</i>	3
P572130003	Model Transportasi <i>Transportation Model</i>	3
P572130004	Desain Dan Pemeliharaan Kereta Api <i>Train Design And Maintenance</i>	3
P572130005	Manajemen Dan Operasi Kereta Api <i>Train Management And Operation</i>	3
P572120003	Struktur Beton Prategang <i>Prestressed Concrete Structure</i>	3

Semester 4

W572100016	Tesis <i>Thesis</i>	6
------------	------------------------	---

Magister Teknik Mesin



Kurikulum

Magister Teknik Mesin

Semester 1

W582100003	Metode Numerik <i>Numerical Method</i>	3
W582100004	Mekanikal Komputasi <i>Computations Mechanics</i>	3
W582100001	Rekayasa Produk <i>Product Engineering</i>	3
W582100002	Metoda Penelitian Lanjutan <i>Advanced Research Method</i>	3

Semester 2

W582100007	Proses Manufaktur <i>Manufacturing Process</i>	3
W582100008	Tugas Minor <i>Minor Task</i>	3
W582100005	Manajemen Energi Terbarukan <i>Renewable Energy Management</i>	3
W582100006	Material Untuk Energi Terbarukan <i>Material for Renewable Energy</i>	3

Semester 3

P582100009	Metalurgi Serbuk <i>Powder Metallurgy</i>	3
P582100010	Bahan Nano <i>Nanomaterial</i>	3
P582100009	Proposal Dan Seminar Proposal <i>Proposal And Proposal Seminar</i>	3
W582100010	Penelitian Dan Seminar Hasil I <i>Research And Result Seminar I</i>	3
P582100001	Optimasi Desain <i>Design Optimization</i>	3
P582100002	Analisa Kegagalan Dan Korosi <i>Failure and Corrosion Analysis</i>	3
P582100003	Getaran Mekanis <i>Mechanical Vibrations</i>	3
P582100004	Optimasi Sistem Termal <i>Thermal System Optimization</i>	3
P582100005	Computational Fluid Dynamics <i>Computational Fluid Dynamics</i>	3
P582100006	Cad Cam <i>Cad Cam</i>	3
P582100007	Polimer <i>Polymer</i>	3
P582100008	Komposit Dan Keramik <i>Composite and Ceramic</i>	3

Semester 4

W582100011	Artikel Ilmiah Nasional/Internasional /Patent <i>National/International Journal and Patent</i>	3
W582100012	Penelitian Dan Seminar Hasil II <i>Research And Result Seminar II</i>	3
W582100013	Penulisan Dan Sidang Tesis <i>Thesis And Thesis Defense</i>	3

PENERIMAAN MAHASISWA BARU PROGRAM REGULER/ RPL



Penerimaan Mahasiswa Baru



Penerimaan mahasiswa baru di Universitas Mercu Buana dikoordinasikan oleh unit Biro Penerimaan Mahasiswa (BPM) yang berada di bawah koordinasi Wakil Rektor Bidang Sumber Daya dan Pemasaran. Sistem penerimaan mahasiswa baru di lingkungan Universitas Mercu Buana merupakan rangkaian kegiatan penerimaan mahasiswa baru yang dilandasi oleh prinsip memberikan kesempatan seluas-luasnya bagi masyarakat untuk dapat menempuh pendidikan tinggi, khususnya di Universitas Mercu Buana.

A. Kriteria Penerimaan Mahasiswa Baru

Kriteria umum dan syarat penjarangan mahasiswa baru yang ditetapkan Universitas Mercu Buana dikelompokkan menjadi:

- a. Program Pendidikan Akademik Jalur Reguler :
Lulusan SMA/SMK/ sederajat

- b. Program Pendidikan Akademik Jalur RPL :

- Lulusan SMA/SMK/ sederajat dengan tambahan pendidikan informal, nonformal, sertifikasi dan/ atau pengalaman kerja
- Lulusan D1, D2, D3 dengan tambahan pendidikan informal, nonformal, sertifikasi dan/ atau pengalaman kerja
- Mahasiswa *transfer* dari perguruan tinggi lain (rekognisi dari pendidikan formal, nonformal, sertifikasi dan / atau pengalaman kerja)
- Mahasiswa *drop in* atau pindah program studi (internal Universitas Mercu Buana) : rekognisi dari pendidikan formal, nonformal, informal, sertifikasi dan / atau pengalaman kerja.

B. Jalur Penerimaan Mahasiswa Baru Pendidikan Akademik Jalur Reguler

Dalam rangka memberikan kesempatan seluas-luasnya bagi masyarakat untuk dapat menempuh pendidikan tinggi, Universitas Mercu Buana menerapkan 4 (empat) jalur penjurangan mahasiswa baru untuk Program Pendidikan Akademik Jalur Reguler yakni:

1. Ujian tertulis dan/atau keterampilan
2. Undangan berdasarkan penjurangan prestasi akademik (beasiswa)
3. Mengisi formulir pendaftaran yang disediakan oleh Biro Penerimaan Mahasiswa.

Ketiga jalur penerimaan mahasiswa baru memiliki kriteria yang berbeda-beda dalam penjurangan mahasiswanya, dimana detail penjelasannya diuraikan sebagai berikut:

1. Ujian tertulis sebagaimana dimaksud menggunakan materi untuk memprediksi potensi akademik, TOEFL/TOEIC. Seluruh soal calon mahasiswa baru ditetapkan melalui lembaga bahasa berdasarkan surat keputusan rektor Universitas Mercu Buana.
2. Ujian tertulis dan/atau keterampilan bagi calon mahasiswa baru sebagaimana dimaksud dapat dilakukan pada saat calon mahasiswa telah duduk pada kelas 3 SMA/SMK, dilakukan setelah pelaksanaan ujian nasional SMA/SMK, dan/atau bentuk lain sederajat;
3. Penerimaan mahasiswa baru melalui undangan berdasarkan penjurangan prestasi akademik (beasiswa) bagi calon mahasiswa baru sebagaimana dimaksud dapat dilakukan sebelum pelaksanaan ujian nasional SMA/SMK atau bentuk lain sederajat;

Adapun jalur penerimaan mahasiswa baru Universitas Mercu Buana Program Pendidikan Akademik Jalur Reguler ditunjukkan pada Gambar 3.1:

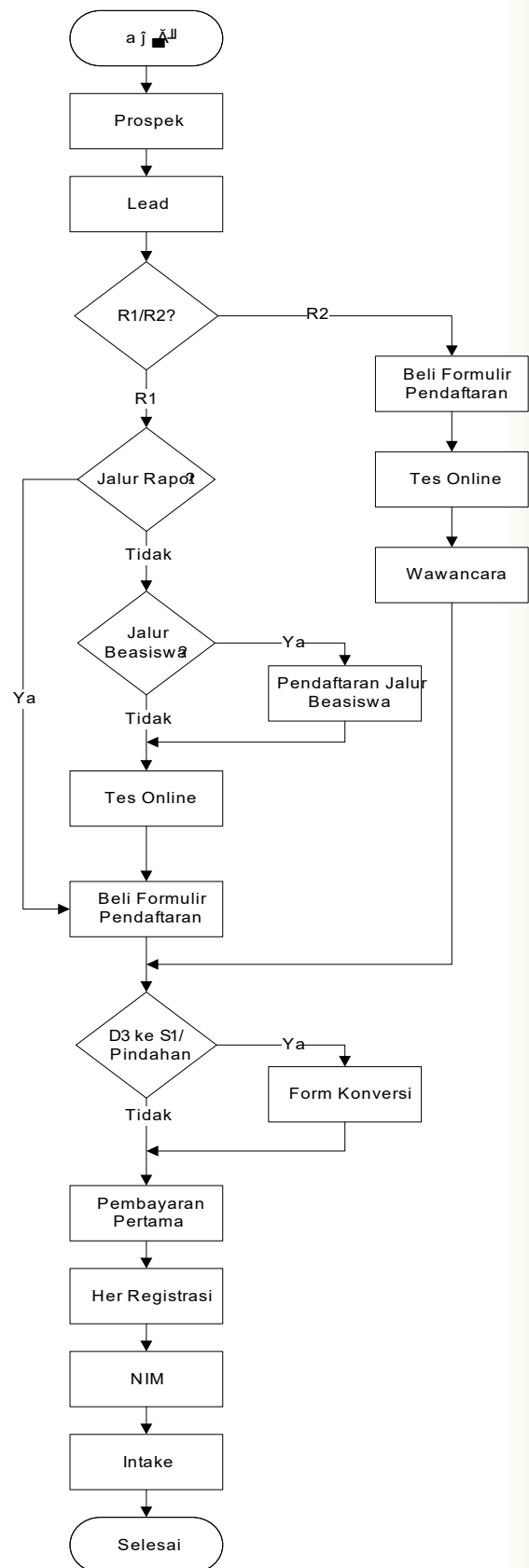

Gambar 3.1. Jalur Penerimaan Mahasiswa Baru Pendidikan Akademik Jalur Reguler Universitas Mercu Buana.

C. Persyaratan Pendaftaran Pendidikan Akademik Jalur Reguler

1. Syarat umum:

- a. Melampirkan salinan rapor SMA/SMK dengan nilai rata-rata 10 (sepuluh) sebanyak 3 (tiga) lembar;
- b. Melampirkan Ijazah SMA/SMK yang telah dilegalisasi (cap basah) oleh Kepala Sekolah sebanyak 3 (tiga) lembar dan menunjukkan ijazah asli kepada petugas untuk kemudian di *scan* dalam format pdf/jpeg;
- c. Melampirkan bukti terdaftar Nomor Induk Siswa Nasional (NISN) pada situs kementerian pendidikan dan kebudayaan pada laman nisd.data.kemdikbud.go.id
- d. Melampirkan Surat Keterangan Lulus SMA/SMK atau bentuk lain yang sederajat yang telah di legalisasi (cap basah) oleh Kepala Sekolah dan atau bukti lain dari dinas pendidikan terkait dan bukti kepesertaan ujian nasional pada tahun seleksi dilaksanakan;
- e. Melampirkan salinan Kartu Keluarga (KK), Kartu Tanda Penduduk (KTP) dan menunjukkan bukti asli untuk kemudian di *scan* dalam format pdf/jpeg;
- f. Melampirkan surat keterangan tidak mampu dari RT, RW, Kelurahan dan Kecamatan (untuk program beasiswa);
- g. Melampirkan Surat Keterangan Sehat dan bebas Narkoba dari Rumah Sakit Umum dan untuk Fakultas Teknik (Arsitektur), Fakultas Desain dan Seni Kreatif, Broadcasting dan Digicomm wajib melampirkan Surat Keterangan Tidak Buta Warna dari Rumah Sakit Umum;
 - 1) Melampirkan Surat Keterangan Catatan Kepolisian (SKCK) yang menjelaskan bahwa yang bersangkutan tidak pernah tercatat melawan hukum yang berlaku di Negara Kesatuan Republik Indonesia;
 - 2) Melampirkan Pas Foto Ukuran 3x4 = 5 lembar (Wanita dengan latar belakang Biru & Laki-laki dengan latar belakang Merah);
 - 3) Seluruh calon mahasiswa **wajib** menandatangani formulir perjanjian studi mengenai:
 - Kewajiban dan sanksi akademik kemahasiswaan;
 - Kewajiban mengikuti dan atau melampirkan 10 (sepuluh) sertifikat seminar internal dan seminar eksternal yang diperoleh selama masa studi;

- Kewajiban memperoleh Kompetensi Bahasa Inggris minimum skor TOEFL 450 atau TOEIC 550 standar Lembaga Bahasa;

2. Syarat khusus bagi pendaftar lulusan Diploma 3 dan pindahan/transfer

- a) Terdaftar pada laman resmi direktorat pendidikan tinggi (dikti) dan dikecualikan bagi calon mahasiswa dengan tahun lulus sebelum tahun 2002;
- b) Mahasiswa yang baru dinyatakan kelulusannya oleh Perguruan Tinggi (PT) Asal pada jenjang D3/S1 dan mendaftar lanjutan ke jenjang S1/S2, pendaftarannya diterima setelah 6 (enam) bulan masa kelulusan dan informasi biodata tercatat dalam pddikti.kemdikbud.go.id;

D. Instrumen Penerimaan Mahasiswa Baru Pendidikan Akademik Jalur Reguler

Instrumen yang digunakan dalam Sistem Penerimaan Mahasiswa Baru Universitas Mercu Buana berupa instrumen pendaftaran *online* dan instrumen *test online*.

1. Pendaftaran *Online*. Pendaftaran mahasiswa baru Universitas Mercu Buana dilakukan secara *online*. Pengisian data dilakukan sendiri oleh pendaftar di *website* pendaftaran *online* Universitas Mercu Buana, di <http://pendaftaran.mercubuana.ac.id>. Pengisian data dimaksudkan untuk mencatat dan merekam informasi/biodata tentang calon mahasiswa baru yang mendaftarkan diri. Data yang diisikan meliputi biodata diri, dan sejumlah persyaratan lain seperti rapor, ijazah, foto dan lainnya.
2. Test *Online*. Test *online* yang dilaksanakan berupa Tes Potensial Akademik (TPA), Tes Pengetahuan Dasar Umum, Tes Bahasa Inggris, serta tes tertulis lain yang relevan dengan program studi yang dipilih.

E. Prosedur Penerimaan Mahasiswa Baru Pendidikan Akademik Jalur Reguler

Penerimaan Mahasiswa Baru Reguler. Penerimaan mahasiswa baru reguler Universitas Mercu Buana dilaksanakan dengan mengikuti prosedur sebagai berikut:

- Calon mahasiswa mengakses laman pendaftaran UMB di <http://pendaftaran.mercubuana.ac.id>,
- Calon mahasiswa membuat akun di laman pendaftaran UMB dan mengisi data diri dan persyaratan yang dibutuhkan,
- Calon mahasiswa melakukan pembayaran uang pendaftaran,
- Calon mahasiswa memilih jalur penjurangan/penerimaan. Bagi siswa yang mengikuti Ujian Masuk Mandiri penerimaan mahasiswa baru, jadwal pelaksanaan ujian akan diatur oleh Panitia Penerimaan Mahasiswa Baru UMB,
- Pengumuman hasil Ujian Masuk PMB/calon mahasiswa menerima hasil Ujian Masuk Mandiri (bagi calon mahasiswa yang tidak mengikuti Ujian Masuk/test maka secara otomatis dinyatakan gugur),
- Calon mahasiswa melakukan registrasi/daftar ulang.

Adapun tahap prosedur penerimaan mahasiswa baru pendidikan akademik jalur reguler secara lebih

No	Uraian Prosedur	MABA	Bag. Pendaftaran	Bag. Keuangan	Ka. PMBH	Output
1	Mengakses laman pendaftaran	Mulai				
2	Membuat akun pendaftaran					Data Pendftar
3	Membayar formulir pendaftaran					
4	Melakukan validasi ke bagian keuangan					
5	Menginformasikan jadwal dan prosedur Ujian Masuk					
6	Mengikuti Ujian Masuk					
7	Memonitor pelaksanaan Ujian Masuk					
8	Menginformasikan hasil Ujian Masuk					Data Mahasiswa LULUS Seleksi
9	Daftar ulang					Data Penerimaan Mahasiswa Baru

Gambar 2.2. SOP Penerimaan Mahasiswa Baru Pendidikan Akademik Jalur Reguler UMB

F. Penerimaan Mahasiswa Baru Pendidikan Akademik Jalur RPL

Calon mahasiswa dari lulusan SMA/SMK/ sederajat, lulusan D₁, D₂, D₃, mahasiswa transfer dari perguruan tinggi lain, mahasiswa *drop in* dari internal UMB dan mahasiswa pindahan di dalam UMB dapat diakui pendidikan formal, nonformal, informal, sertifikasi dan pengalaman kerjanya ke dalam SKS mata kuliah pada prodi yang dipilih di UMB. Persyaratan yang harus dipenuhi adalah mengisi form-form yang sudah ditentukan dengan melampirkan bukti pendidikan formal, nonformal, informal, sertifikasi dan / atau pengalaman kerjanya, yang kemudian akan dilakukan asesmen oleh Tim Asesor Program Studi yang sudah disahkan melalui Keputusan Rektor UMB. Secara garis besarnya penerimaan mahasiswa baru Pendidikan Akademik Jalur RPL ditunjukkan pada Gambar 2.3.

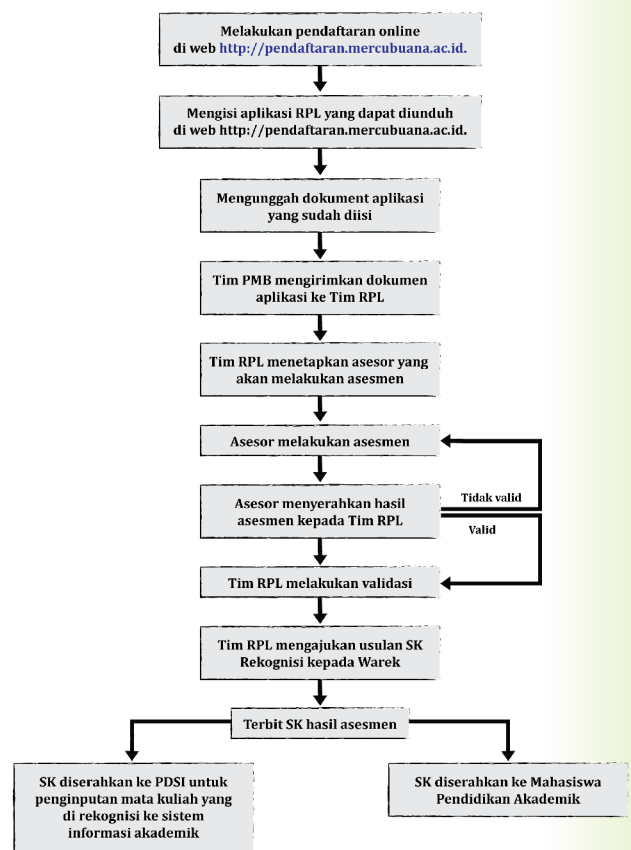

Gambar 2.3. Langkah Pendaftaran dan Pengesahan Mahasiswa Pendidikan Akademik Jalur RPL

Adapun skema rekognisi capaian pembelajaran yang harus ditempuh mahasiswa pendidikan akademik jalur RPL ditunjukkan pada Gambar 2.4.

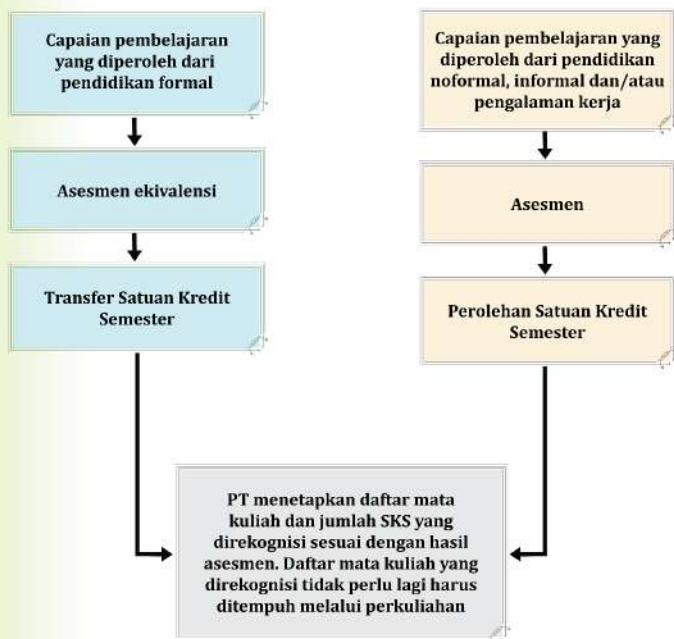

Gambar 2.4. Skema Rekognisi Capaian Pembelajaran pada Pendidikan Akademik Jalur RPL

Jumlah SKS yang dapat diakui dari pendidikan formal, nonformal, informal, sertifikasi dan / atau pengalaman kerja untuk mahasiswa Pendidikan Akademik Jalur RPL adalah maksimum **129 SKS yang ditempuh dalam waktu minimal 1 tahun akademik**.

G. Sistem seleksi Pendidikan Akademik Jalur Reguler

1. Ketentuan Test/Ujian Seleksi Penerimaan Mahasiswa Baru. Pelaksanaan Test/Ujian Seleksi Penerimaan Mahasiswa Baru Universitas Mercu Buana dilakukan dengan ketentuan sebagai berikut:
 - a. Test/ujian seleksi dilaksanakan pada tanggal dan waktu yang ditentukan (berdasarkan agenda rencana panitia),
 - b. Test/ujian seleksi dilaksanakan selama 2 jam,
 - c. Ketua Penerimaan Mahasiswa Baru menilai hasil test/ujian online secara keseluruhan dan memberikan hasil penilaian kepada staf pelaksana untuk menginformasikan kepada mahasiswa,
 - d. Staf pelaksana menginformasikan hasil test/ujian kepada calon mahasiswa,
 - e. Calon mahasiswa yang dinyatakan lulus dapat melanjutkan ke tahap registrasi (daftar ulang),

- f. Bagi pendaftar yang tidak mengikuti ujian pada waktu yang telah ditentukan maka secara otomatis dinyatakan gugur,
- g. Bagi pendaftar yang nilai test/ujian seleksinya tidak memenuhi standar kelulusan penerimaan mahasiswa baru Universitas Mercu Buana maka secara otomatis dinyatakan **Tidak Lulus**.

2. Sistem Pengambilan Keputusan. Pengumuman hasil seleksi penerimaan mahasiswa baru Universitas Mercu Buana mengikuti ketentuan sebagai berikut:
 - a. Dalam menentukan apakah calon mahasiswa diterima atau ditolak menjadi Mahasiswa Universitas Mercu Buana, Biro Penerimaan Mahasiswa akan mengambil keputusan berdasarkan hasil tes seleksi penerimaan mahasiswa baru (seleksi administrasi dan test *online*),
 - b. Hasil seleksi diumumkan pada hari ke tiga setelah calon mahasiswa mengikuti ujian seleksi penerimaan mahasiswa baru Universitas Mercu Buana,
 - c. Pengumuman hasil seleksi bersifat mutlak, dan Biro penerimaan mahasiswa tidak melayani gugatan dalam bentuk apapun oleh calon mahasiswa baru,
 - d. Panitia tidak melaksanakan surat menyurat dengan calon mahasiswa terkait dengan pengumuman hasil seleksi ini.

H. Registrasi Mahasiswa Baru dan Mekanisme Pembayaran Program Pendidikan Akademik Jalur Reguler dan RPL

Proses registrasi atau daftar ulang mahasiswa baru Universitas Mercu Buana dilakukan dengan tahapan sebagai berikut:

1. Calon mahasiswa yang sudah dinyatakan **Lulus** seleksi atau lulus asesmen (untuk jalur RPL) diharuskan melakukan daftar ulang dengan melakukan pembayaran via transfer ke nomor *Virtual Account* (VA) Bank BNI sesuai dengan waktu yang telah ditentukan,
2. Biaya yang harus dibayarkan pada saat registrasi sesuai dengan ketentuan pembiayaan bagi mahasiswa baru.



Untuk Informasi lebih lanjut silahkan kunjungi
<http://www.mercubuana.ac.id>

